時事新報

〈中華郵政特准掛號立券按照總包特別優待寄遞之報紙〉

時事新報

THE CHINA TIMES

NO. 162 SHANTUNG ROAD SHANGHAI.

中華民國十二年七月十八日

(西歷一千九百二十三年)

舊歷癸亥年六月初五日

星期三

第五千五百七十三號

計四大張售大洋三分

電話 中央一二一 六九 六六七 八九 廣告處 中央一二六 〇六

定報價目（郵費在內）

廣告刊例

二元券 三種 業於十二年十二月一日發行 所有發行準備金與營業準備金完全劃分 隨時向本行照兌現洋特此通告

均照週行計算 行址 寧波路十號 電話 經理室中央六九八六 營業室中央六九八七 電報掛號 CHEMBERBANK

朱恆（字）子久啓事

恆自東瀛歸國卽主任上海五洲總店製藥部事瞬已七年茲因體弱告辭業已出敝凡寄恆函帳書報等件務祈逕遞上海愛文義路一千一百七十九號本寓以免失誤除分函外特再奉告

寧波旅滬同鄉會通告

啓者本會定於陽歷七月二十日起至二十五日止每日上午九時至四時爲第二屆選舉職員初選之期會發入場證通告在案茲因會員住址有遷移者致郵局無從投遞退信多至百餘緘爲此登報聲明凡我會員如未收到此項入場證者請持會證至本會收發處領取入場證到會選舉幸勿放棄爲盼

廣州公立法科大學招生廣告

廣東公立法政專門學校現奉政府批准改爲廣東公立法科大學預科二年本科四年畢業本年招生律門政治門經濟門預科生各一班每門學額約四十名定期陽歷七月二十八日截冊廿二廿三日初試英文國文廿七日覆試歷史地理數學有志來學者祈依期來校報名如欲取閱章程可備足郵票函寄廣州市天官里本校卽行寄上此佈

國立東南大學十二年度錄取新生

本科一年級二名 董繼匯 汪沅

預科正取六十九名內入學後插班者十三名

程祖典 張宗濩 王廷修 馬著 陳紀藻 汪世襄 戴紹曾 唐震成 謝片生 陳藹基 曹文崇 蕭英 陳光清 潘衡 洪其堯 沈振家 張懷樸 盛振聲 甘豫 朱健人 彭大銓 劉廣濤 李國寶 吳長春 陳元祥 周懿專 胡善權

正取生入學時期及手續俟第二次新生錄取案揭曉後由本校同時另函通告 備取生俟正取生有缺額時再行依次遞補 正取名次以報名先後爲序

江蘇省教育會第十九次年會廣告

（赴徐日期）至遲以八月十三日上海上午七時開行之車爲限決定赴徐諸君請商當地會員於七月三十一日以前函告本會上海事務所以便寄奉大會入場券（會員提議案）各會員如有提議案請在八月五日以前寄上海事務所除另有詳函通告外（如有通信處業已變更未接到者請示知補寄）特再廣告即希各會員公鑒 江蘇省教育會啓

（會期）八月十一日至十六日（會場）徐州第七師範學校及吳氏兄弟學校（徐州宿舍）男會員在第七師範學校女會員在第三女子師範學校（膳食）由本會擔任（車票）各會員自備

旅滬潮州同鄉遷移山莊廣告

我旅滬同鄉法租界八仙橋山莊一所近因該處市面繁盛已不適宜同人等今擬擇地遷移爲此佈告潮安潮陽澄海饒平惠來普寧豐順同鄉諸君自夏歷六月初一日起至七月底止凡有父母兄弟伯叔親友前葬於八仙橋山莊者如願遷運回籍安葬本會酌議貼洋三十元准爲歸里葬費之用並船票一張務於期內向洋行街潮州會館報名給領如期到不報即一律遷葬新山莊謹此佈聞

上海潮州會館公啓

國立北京法政大學招生委員會啓事

本校此次招生事宜現由大學籌備會公推同人組織招生委員會業經正式成立凡關於招生各項事宜悉由委員會辦理負責茲特登報鄭重聲明本校定於七月十二日起開始報名二十五日截止八月一日舉行入學試驗京滬兩處同日舉行其報名及考試地點在京地點（李閣老胡同本校）在滬地點（東吳大學法科）特此通告

上海藝術師範學校第八屆招生

本校原名上海專科師範學校 本屆招收西洋畫專科高等師範科圖畫音樂部普通師範科各級新生及插班生 男女兼收另備「招生規程」「本校學則」「學生須知」等函索請附郵票三分空函恕不覆「校址」上海小西門黃家闕路

校長吳夢非白

江蘇省立第三女子師範學校招生

本校於八月二十五六日招考前期師範一年生（招考簡章函索即寄）

國立暨南學校女子部招生

招收二部師範生二十名 初中一二年級插班 無定額（報名期）自登報日起至試前一日截止（試驗日期）陽歷七月二十一兩日（試驗地點）南京城內三家巷本校 函索簡章須附郵票一分函寄南京成賢街暨南女子部

國立東南大學附屬中學補習班招生廣告

本校爲預備投考大學中學及有志補習學科者便利起見特開補習班 本屆招收初中一二年級以上之程度各四十八人 選習學程任人選習 報名期第一次七月二十三至二十六第二次九月三號至十一號 額滿即行截止 餘詳補習班簡章函索者須寄郵票一分

江蘇公立法政專門學校招生 男女兼收

（一）報名及考試地點均在南京紅紙廊本校（二）考期第一次七月二十四日第二次九月四日（三）函索簡章須附郵票二分

廈門大學第二次招生廣告

本校因文理教育商科工法各科招收預科生文理教育商四科並同時招收本科生名額既經錄取格很嚴故第一次招生未能滿額茲特再行補招 詳情列下

（一）招生名額 一百二十人 本預科添招

（二）報名日期 自七月十八日起至八月念八日

（三）報名地點 上海卡德路寰球中國學生會

（四）考試日期 八月六號至八號

（五）招生性別 本校男女兼收對於女生尤特別優待設有女生特別宿舍及女生指導員并聘有女教授若干人

中州大學預科招生廣告

本大學擬辦文理兩科此次共招預科生八十人

一 名額

二 資格 甲 中學畢業者 乙 有與中學畢業相當資格者 年齡十七歲以上二十三歲以下

三 入學試驗 甲 學科試驗 （一）普通試驗科目 國文（論文）英文（作文 會話 翻譯）數學（平面幾何 代數 三角）博物（植物 動物 生理 衛生）中國歷史 （二）文科加試科目 文法要略 文學史 文字源流 世界歷史 世界地理 （三）理科加試科目 物理 化學 乙 口試 丙 體格檢查

四 報名 七月十五日起至考期前一日止 報名時須繳最近四寸半身相片（相片背面須填明姓名年歲籍貫通訊處）（三）報名費一元 錄取與否概不退還

長沙 雅禮大學校 湘雅醫學專門學校 招生

（一）大學文理本科（二）醫學本科（三）大學預科（四）醫學預科（五）中學各級 定於八月十一、十二、十三、十四、十五日在上海博物院路二十號青年協會報名 九月三、四、五、六等日在長沙本校考試 投考生須繳相片證書試驗費 詳章及投考細章可向本校函索

校長胡美 湘雅顏福慶同啓

中國公學商科大學第二次招收男女生

（名額）暫定八十名（考期）九月一日二日上午九時至下午四時（報名）自即日起（簡章）函索即寄（校址）上海吳淞 路一九四號（電話）西三九九〇

南通縣立女子師範附設初級中學招生

一、名額 招收二年級生五十名 二、資格 三、試驗科目 國文 算術 常識 四、納費 每學期學費六元 膳宿費十九元 五、 六、考試地點 南通南門外段家壩本校 七、報名處 南通市河岸女師附屬小學校

七月二十六日投考者須隨帶最近四寸半身相片畢業證書

浙江實業銀行儲蓄處廣告

本銀行資本總額二百萬元 已收一百萬元

上海銀行公會會員

儲蓄處收受各種儲蓄存款利息優厚方法完備 寄存整付 特別優待 存戶人人滿意 此一元十年後可得洋式百 有獎儲蓄 比較保險 五百零四元

總行 上海漢口路十四號 電話經理室七一二一 營業室七一二二至七一二四號 漢行 漢口太平街九號 杭行 杭州保佑坊七十一號

消痰止咳 預防肺癆 杏仁精

本公司創製杏仁精用本國道地杏仁精製而成功能止咳化痰預防肺癆 每瓶大洋 洋四角 外埠另加寄費 賜顧諸君請認明神農商標 大生製藥公司

翠鳥牌香烟

英商駐華英美烟公司總理

有限公司

滑稽小說 隔壁聽

熊先生和他的夫人，向来是很要好的，近来却有點不大和氣，為的是他的夫人疑心他有了外遇了。

這一天晚上，熊夫人又在書房門縫裏偷看丈夫，祇見他獨着一張有花信箋，慢慢地想，彷彿是寫情書一般。停一回，又摸出一件小東西来，像照片似的，低着頭說：「你的衣服好綠啊，我要替你穿着。你的嘴唇好紅啊，我要和你接吻。你身是一隻最好的小鳥啊。」

熊夫人聽到這裏，心想錯了，便氣得了的跑進房去，一看，却是一盒翠鳥牌香烟，他才明白。原來他所說的是這盒上的翠鳥。

烟枝 公製 普通 大英

商務印書館十二年六月出版新書

共學社叢書

社會主義與近世科學
一冊　三角五分

費覺天譯　近代社會主義從馬克思昂格思以來已和從前感情的社會主義不同而與實驗科學完全諧和本書共分三部叙述（一）達爾文主義與社會主義（二）進化論與社會主義（三）社會學與社會主義於近世社會主義與科學思潮的關係闡發無遺

渦堤孩
一冊　三角五分

徐志摩譯　渦堤孩（Undine）爲德國浪漫作家福溝(La Fouque)所作取材於洛脫耐神話與中世紀之迷信爲西歐有名的浪漫故事之一德國文豪如哥德，雪拉，哈哀內諸人咸交口讚賞其價值可知徐志摩君從英國現代文家高斯(Gosse)的英譯本譯出美具雖幷爲一時無兩之佳構

文學研究會叢書

超人
一冊　四角五分

超人是冰心女士的創作小說集冰心女士的著作散見在各種定期刊物者甚多此册是她的第一次彙刊的創作小說集共載創作十篇筆意輕盈而富有詩意思想與作風均有獨到處愛好文藝者定必先覩爲快

華倫夫人之職業
一冊　三角五分

潘家洵譯　華倫夫人之職業(Mrs. Warren's Profession)是英國大戲劇家蕭伯訥名作之一曾在上海舞臺上表演過的蕭伯訥善以冷雋的語調揭社會隱祕之幕其可愛處在此其難譯處亦在此潘君刻意試譯數易其稿傳神阿堵躍然紙上不可多得

西洋小說發達史
一冊　五角

謝六逸編　此書爲謝君參考英日文小說史多種編譯而成叙西洋小說的發達極爲簡括明晰於近代的小說家說明尤爲詳盡其論述浪漫主義及自然主義以後各筆亦簡括列舉其特質及變遷可供研究西洋文學者之參考

土地與勞工
一冊　四角

耶醒石等譯　此書爲俄國托爾斯泰翁所著其要目如下（一）對於以土地爲私產的寓言（二）分工（三）忠告工人（四）唯一的方法（五）我們選時候的奴隸地位托氏的文藝與哲學作品我國譯本甚多獨其關於社會問題之著作尙少介紹選此可以窺見俄國學者對於社會問題主張之一斑

經濟的政治基礎
一冊　二角五分

靳時譯　本書爲美國Beard教授在安默斯特大學之講演稿詳論政治與經濟有相互因果之關係不能單獨存在並證以最近之政治事實反覆說明議論亦明暢

國語學草創
一冊　四角五分

胡以魯著　本書係日本帝大文學士胡以魯氏之遺著胡君深通語學於二十年前首先討論國語問題實爲國語書中第一部之創作章太炎先生序文有「本之心術比之調律綜之制例證之常言諸舊學輪黃中通理」等語推崇甚至研究中國語言學者不可不讀此書

杜里舒講演錄　第六期
二角

本期內容有愛因斯坦相對論近代哲學史系統哲學共附餘生機主義之理論

無機化學
化學集成第二編　一冊　一元五角

孔慶萊譯　此書爲化學集成之第二編經鄭君貞文校訂一切名詞均改用有系統之學名其新發明之事理及新改定之常數亦均增補善正書中用四五號活字間排末附中英文對引各一兆便檢查全書三百五十頁都十六萬餘言編制之新穎材料之完備在已出版之無機化學書中無出其右

中學新幾何
第一冊二角　第二三四冊各四角

邊江陳文著　本書之編纂與寶克列式之幾何學迥然不同於圖形察關定性取可變性自初入手時即教以遍轉及移動並注重手與眼之練習漸進而入於定理作圖等書中實際應用之事項而於幾何與代數學及解析幾何相互關聯之處闡發尤詳全書共分四冊第一冊幾何初步第二三冊平面幾何初級中學適用之第四冊立體幾何高級中學適用之

教育哲學大綱
一冊　三角

范壽康著　是書內容分三大部一爲教育論理學二爲教育美學三爲教育倫理學均從理論和實際兩方面用科學的方法研究教育學的根本原理至其體系之謹嚴組織之綿密足以矯正美德諸儒之失尤爲可實在我國教育界此爲創作亦爲傑作

小學課程概論
一冊　八角五分

程湘帆著　本書著者程君本其十餘年中小學校教學經驗復親赴美國師範課程專家巴必及班賽爾二君詳細覆檢又在東南金陵二大學擔任小學課程編制學程凡五次本書即此五次教授結果之前段書凡十一章於小學課程之性質內容標準編制方法及一般因循的課程編制之如何改良均有詳切之討論

分團教學法
一冊　二角五分

趙宗預著　本書分十三章將分團的席次標準試驗訓練自動法以及學力進程之考查教學過程之配當教學方法教學節例等多用標題及圖表闡明眉目極清朗內容極合實用

農村教育
一冊　三角

顧復編　是書參酌丹麥及美國之農村教育而據吾國農村情形立論共十一章關於農村教育之特點農村教育之制度以及農村小學之編制設備教學法等論列頗詳凡農村小學教師及有志研究農村教育者均宜人手一編

聖經及中古文選
英文學西文叢書　一冊　二元五角

Western Literature Vol. II The Bible and the Middle Ages

A. E. Zucker編　此爲泰西文學第二冊書內選錄聖經新舊約天方夜譚法蘭西古代短篇故事及意大利詩家但丁之神曲皆極有價值之文學作品每篇前均有緒言對於作者之生平與時代考證極詳爲研究西洋文學者所必讀

英文測驗
一冊　一元二角半

Comprehensive English Test

英文測驗教授法
一冊　二角

Teacher's Manual for Comprehensive English Test

是書爲滬江大學教育學教授安特生氏所著經中華教育改進社審訂發行說明關於英文著作程度之如何測驗無論測法綴法均有詳細正確之方法可爲高小及初中測驗英文程度之用中學校舉行入學試驗時亦適用之

大悲心陀羅尼經
一冊　一元

本經工筆書繪用上等連史紙刷印裝訂亦極莊嚴附呪像眞言圖行法儀法凡皈依佛教者宜誦讀案頭均宜人置一編

地亞小傳
說部叢書四集廿編　二冊　七角

此書叙一女郎爲權貴所奪復爲一公爵所篡雙方各竭心力思擾女郎爲己有詎女郎獨屬意勇士蕭司蕭司夜睹女郎遇情敵圍攻圍死女郎不知所終寫戀愛則踌躇纏綿叙武俠則繪聲繪影誠說部中佳構也

新學制初級中學用　國語教科書　第二冊　三角五分

新學制初級小學用　算術教科書　第一冊　八分　本書依新學制小學課程綱要編纂共分八冊前數冊都用有趣的圖畫插入游戲故事從直觀引起兒童的基本觀念從欣賞引起兒童的習算動機序次井然別開生面

秋季始業高小用　新法理科教授書　第六冊　四角

秋季始業高小用　新法理科自習書　第六冊　二角

春季始業高小用　新法理科自習書　第六冊　二角四分

新法衛生故事讀本　第六冊　一角

兒童文學叢書　謎語　第三、四冊　各五分

家庭童話　第九、十、十一、十二、十三冊　各一角二分

小朋友
六十七期出版了！

封面彩色畫……四種可愛的東西。
封裏兩色畫……貓捉老鼠。
彩色畫……有趣的圖品。
封面故事……餓死了不要怨我。
兒歌……螢火虫。
笑話……防賊的妙法。
童話……兩條腿。
寓言……蔬菜的命運。
短篇小說……小白爲甚麽死了？
小工藝……洋囝囝的客人來了。
新詩……夏景。
博物故事……一頓豐盛的夜餐。
小遊記。遊半淞園記。
詩……鏡屏。
歌曲……瞎貓瞎老鼠。
自然表演……猫獨仙子。
滑稽畫……這是甚麼虫。
故事……自己與鴨。
笑話……買昨天的鉛筆。
字謎……五個。
文藝圖……蛋花。
小尺牘……勸弟弟注重衛生。
笑話……冬天用功要凍死。
劇本……媽媽厭我。
長篇小說……人魚公主。

預告　提倡國貨號　本刊決於第七十期，出一本提倡國貨號，篇幅比平常增多；內容非常有趣。愛用國貨和愛讀本刊的小朋友們，請你們等着吧！

定價每册六分半　半年二十六册一元三角半　全年五十二册二元五角　郵費每册半分

中華書局　(癸177)

上海南京路中　文明書局

教育用品

運動用具……網球　球拍　足球　球棒　運動衣帽等
音樂用具……風琴　口琴　手琴　銅鼓　喇叭　簫　笛等
教育玩具……本國玩具　德國玩具　木製鐵製紙製等玩具
器械模型……理化器械　博物標本　生理模型　測量儀器等

陳列店內　歡迎參觀　廉價期內　實價九折　(明25)

上海華商紗布交易所股份有限公司理事會召集第四屆股東會公告

本公司定於陽歷八月五日下午二時在愛多亞路五十號本所市場開第四屆股東會務希准時蒞臨除查照六月終股東名簿分送通知書入場證議案選舉票議決票等件外特此通告　再本公司股票自七月一日起暫停過戶至股東會終了日止

蘇州博文中學校第十二屆招男女生

本校遵照新制改辦四二制初高兩級中學高級中學先辦工科(即工科)一年級茲招初中一二三四年級高中一年級學生各四十名具有相當程度之文憑分數單呈驗者免試報名時照章繳納保証金隨繳文憑等件定於八月二十五號上午致試二十七日開學函索章程附郵一分校址蘇州葑兒巷

本銀行儲蓄存款利息較普通存款爲優數有需用隨時可以……　上海銀行　本行金幣部專營銀行對於國際匯兌……

新學制適用

新小學教科書
常識課本　教授書

一角｜三角

●課本及教授書第一冊，已經出版。第二三四冊，正在趕印。暑假開學前，也可以陸續出版。●另有樣本函索即寄

中華書局發行

主張　新學制小學課程，公民，歷史，地理，衛生，可合爲社會科；自然，園藝，可合爲自然科；又可合社會，自然，統名常識科。

依照我們的經驗，初級小學萬不能分許多科目。第一兒童對於時間空間的觀念，還沒有十分發達，分科研究，不但不容易明白，且有混淆觀念之弊。第二各科當互相聯絡，分科卽不容易聯絡，且不免重複，減少興味。所以我們認定初級小學不必分科，儘可統合爲常識科。

教材包括公民，歷史，地理，衛生，自然，園藝，六項。取材根據兒童的，有興味的，現在的，生活的，需要的，實際的。

編制全書分兩個循環：一二年爲第一循環，三四年爲第二循環；分編課本教授書各八冊，每學期應用二冊。

課本第一二冊，完全圖畫。全是活動的，連續的圖以便一年級兒童，從欣賞入手，容易領悟。第三四冊，字畫各半，文字多用韻文，使兒童不必十分思索，即能感悟。後四冊，每課都有問題，以便兒童研究。圖畫格外精細，以便沒有實物．標本．掛圖的各處，也可以讓兒童對圖推考研究。又附簡明的課文，一備預習時參考，一備兒童自後檢查。各冊有五彩插圖多幅，讓兒童欣賞，領受他的美感。

教授書　本書教學方法，采取兒童心理的自然程序，把「預習」「研究」「整理」三段作綱，依照教材的性質，詳演教學方法。第一循環各課，都有極有趣的故事，以便引起兒童研討的趣味，並增加他的記憶力。　(癸179)

民國十二年出版的新小學教科書

用書	科目	種類	冊數	已出冊數	審定冊數	定價
初級用書	國語	讀本	八冊	七	二	前四冊一角 後四冊一角二
	國語	教授書	八冊	五		各三角
	常識	課本	八冊	一		一角
	常識	教授書	八冊	一		三角
	公民	課本	八冊	五	一	各六分
	公民	教授書	八冊	[illegible]	一	各一角
	算術	課本	八冊	全	三	各一角
	算術	教授書	八冊	七	三	各二角
高級用書	國語	讀本	四冊	二		各一角二
	國語	教授書	四冊	二		各四角
	公民	課本	四冊	二	二	各六分
	公民	教授書	四冊	二		各二角
	算術	課本	四冊	全	一	各一角
	算術	教授書	四冊	三	一	各三角
	歷史	課本	四冊	全	二	各八分
	歷史	教授書	四冊	二		各三角
	地理	課本	四冊	全	三	各八分
	地理	教授書	四冊	二	一	各三角
	理科	課本	四冊	全	一	各八分
	理科	教授書	四冊	一		各四角
	英語	讀本	四冊	二	一	各一角半

■各科印有樣本■如承函索即寄■

上海亞東圖書館新印行

陸侃如先生編

屈原

從前人讀楚辭，只知一味的崇拜，沒有分析的研究，此書是陸先生辨別各篇的眞僞，幷詳加考校後的作品。全書分三大部分：
（一）屈原評傳……陸先生著，凡五萬餘字。
（二）屈原集……將屈原的作品加標點照新詩的格式分寫。
（三）附錄……（1）校勘記（2）古音錄（3）著者可疑的作品。
卷首加楚辭地圖

每冊定價九角　(22)

承天英華學校招生

本校日授國文二時英文五時各級俱有英美教員現招大學一級中學各級及初學新生（報名）繳最近照片一張證金五元（考期）九月十日欲指班而插者得約期早考（索章）須附郵票（校址）上海沈家灣湯恩路　校長周志禹

中國公學中學部招收男女生

（一）名額（初級中學）甲組新生四十八人乙組插班生三十八人丙，丁，戊，己四組插班生各十八人（高級中學理科）甲組新生四十八人（二）資格（初中）甲組須舊制高小畢業或有相當程度者乙組以上須具本部各該組前學期之程度者（高中）新制初中畢業或舊制中學修完第三年級或有相當程度者（三）報名期限　自即日起至七月二十六日止本埠在時事新報館報名外埠用通信報名法（辦法詳招生簡章）（四）考試日期及地點　七月三十一兩日在北京南京上海杭州四處招考上海考試場所在本校商科大學（英租界靜安寺路赫德路轉角一九四號）餘三處均於考試前五日在當地報紙（北京晨報杭州新浙江報南京仍登上海時事新報）發表　本校另備有簡章及招生簡章爲投考生所必需閱覽者函索即寄　校址江蘇吳淞炮台灣

江蘇省立第二農業學校定於八月十六、七、八日招考 農、蠶 預科生

函索詳章須寄郵票三分　校址蘇州閶門外下津橋

兩江女子體育師範招生

體育科◎初級中學◎幼稚園新生及插班生　函索章程附郵即寄　校址上海虹口鄧脫路電話北一九六〇　校董馬相伯　董康　宋志燮　主任陸禮華　啓

江蘇省立水產學校招生

本校遵照新制改辦高級水產中學採用選科制破除學年制升級留級均以學科爲單位現先設預科二年造就初中相當程度分漁撈製造養殖三科預科一年專修科一科修了後各就志願專修一科　**學額**預科一百名　**資格**舊制高小畢業或有其相當程度者　**保送**八月十五日截止　**考期**八月十五日　**校址**吳淞砲台灣（索章函寄即寄）

江蘇私立女子職業中學校

於七月廿二日招考詳載七月一三五日本報封面　校址蘇州學士街

上海美術專門學校招生

各科學額　西洋畫科一年級新生五十名　一年級乙組新生二十名　二年級甲組插班生二十名　國畫科新生四十名　高等師範科一年級乙組新生五十名　一年級甲組插班生十名　初級師範科一年級新生四十名（各科學生均男女兼收）　**報名期**七月一日至九月八日　**考試日期**九月三日至九月八日地點在本校第一院　校址上海西區第一院白雲觀左近第二院林蔭路口第三院林蔭路底所有報名及考試各項手續均在第一院辦理函索詳章附郵票四分本校附設之函授學校常年招生函索詳章附郵票三分　校長劉海粟啓

南洋高級商業學校秋期暑期招男女生

本校原名南洋甲種商業學校近因得南洋羣島華僑之贊助故得力充暑期學校分英文算學簿記打字各科定於七月十一號正式上課以後仍隨時可報名教員有英美國人及歐美留學碩士學士多位膳宿利便兼分設女子宿舍並有免費減費優待辦法秋期定於九月一號考試六號開學高級商科初級英專修科各級均招新生章程函索郵寄　校址卡德路尾山海關路口二號　校長鄭富灼博士啓

[illegible]自[illegible]年起至二十年止支款及存款次數分每一個月或每三個月或每六個月或每一年四種期限愈長利息愈厚 存款專供修學婚嫁養老[illegible]等用分整存零付零存整付兩[illegible]爲零利在按期支配用途聚零爲整利在隨時積貯成數還存之法各從其便訂有詳章請向北京路七十八號本銀行取閱可也

[illegible]經理國外電匯票匯及進出口押匯(二)委收國外各埠款項(三)買賣外國公債票股票及各國各種鈔票現幣(四)英金美金法郎馬克瑞士法郎日金港洋[illegible]可存貯作爲往來或定期存款 本行在英國倫敦美國紐約舊金山德國柏林漢堡法國巴黎瑞士瑞里日本東京橫濱神戶大阪及香港等處均有代理 金幣部電話中央七四一三號

＊時論＊

國民應當怎樣對付這次政變

(燦陽)

我是一個學校裏的教員、拿古人『君子思不出其位』一句來說、不配談政治、在校裏教務很忙、也沒有工夫來談政治、但是就『天下興亡匹夫有責』這話講、則不可不說幾句、我在報紙上天天看得這奇奇怪怪古今中外所沒有的政象、喉嚨裡好像有一東西骾着、非吐出不可、簡直是不能不說、所以就忘了出位兩字、丟了很忙的教務來說說、

唉、同胞們、自從民國成立到了現在、已經十二年了、其中政象的變遷、五花八門、不能細說、大家都以歷史的眼光來安慰自己、以爲各國改革也至少有十幾年、我們中國由專制一變而爲共和、形式上的進步很快、精神上的進步、當然慢些、殊不知大失所望、竟出進化史的公例以外、反而愈弄愈糟了、

以前的許多事情且不說、但說今年、北派和北派有衝突、南派和南派有戰爭、在通電上你說你有理、他說他有理、總是爲國爲民、其實都是擁兵自衞、強奪地盤、至於國和民兩字、雖是用放大幾千倍的顯微鏡來尋、在他們腦子裏總找不出來、試看北派赫赫有名的軍閥首領、所巡閱的範圍內的臨城地方、居然發生出偌大的刦案、去年這時爲軍閥所迫出的總統、現在又逐走了、目中無法已達極點了、軍閥不可靠、政客不可靠、吾民最尊重選出立法兼監督的代議士、照例要有些成績、孰知民主國根本的憲法還沒有成功、其中雖有幾次變故、試問自去年復職至今、有無絲毫成績、唉、立法的議員也不可靠啊、這樣長此鬧下去、恐怕變相瓜分的『共管』要實行了、現在我把管見所及的寫出來和大家討論、如認爲這是一個比較適當方法、便希望大家挺身而出、提倡一下、我的法子開列如左、

一、憲法是立國根本、因爲憲法規定國家的組織、就好像公司的章程、照理講、公司沒有章程便不成爲公司、所以國家沒有憲法便也不能算一個正式的國家、現在大家應該暫時不管一切政爭、而專心從事於制憲運動、雖打定國民制憲的決心、然不能不先讓一讓國會、最好如本報記者所建議、由總商會約集各省法團、請國會在一個比較不受軍閥壓迫的地方集會、由民間擔任兩個月的經費、限期兩個月、必須一定把憲法議完、如一個月內不能開會、或兩個月後不能議完、由人民宣告國會失其機能、同時自己另組制憲會議、其組織法由法團議定、

二、在憲法未成、一切政府(中央及地方)都是臨時的、沒有合法與違法的爭執、但只許維持現狀、不得再有紛擾、

三、組織裁兵委員會制定詳細裁兵計畫、

以上幾種方法、是吾個人的意見、希望大家稍爲費些時間費些腦力、來討論討論、不要噤若寒蟬啊、

＊本館專電＊

▲北京電

□某要人倡議澈底的恢復法統・黎係毀壞法統之人・去年卽不應回京・否則與護法之旨矛盾・因恢復法統乃從承認護法成功而來・故此際宜澈底的卽舉中山爲臨時大總統・來京任命臨時混合內閣・南北各處一律停戰・一面國會復集制憲・一面召開各省會議・解決各種事實問題・兩者並進・則法律事實可同告解決・然後依據新憲法・選舉總統・組織內閣・國事大定・直系如有誠意・始終本此宗旨實行・則將來總統舉曹・亦非不可・蓋憲法與統一爲百年之計・總統不過三年任期・應分別輕重云云・

□攝閣俟赴滬議員正式對外宣言請外人干涉時・亦將發表聲明・通告各國否認・

□汪榮寶再辭駐日公使・因經費全無・且被學生代表詰責・

□滬銀行公會長盛竹書・前因交行事來京・將赴青島・聞王克敏長財・又折回・與王談・希望自動的整理內外債・維持整理案公債基金・王允到任卽積極進行・先將維持案通過・盛到滬卽報告銀行商界・昨京銀行公會已得盛來書・

□今晚各政團協商・對於懲辦肇事公民團・停止大選運動・改造內閣・曹孫聯合等・均將提議・而因赴滬議員對外宣言・啓人干涉・亦將有所辯正・

□法治協社開會・反對出京議員拆散國會之行動・但在場討論之人・均已被列名於上海宣言中・擬設法聲明・

□王克敏在保・仕光園・勸曹通電停選・表明心迹・曹有允照發說・惟左右希仍反對・

□顧維鈞無就職意・高吳電保促王克敏速回・王已中止赴洛・卽日回京・但是否就職・尚無確實表示・

□王承斌瀕行・與吳景濂約定包辦通過金佛郎案・所欠制憲費及歲費・亦由王克敏上台後清付・

□沈外次遣張全煜齎高凌霨函往西山・仍逃保定意・勸顧維鈞返京・

□通電停辦大選・津派極端反對・謂萬一制憲不成・將無法以善其後・

□急進派仍謀以非常手段擁曹入京・現倡議直系各省辦大規模聯防・藉覘各省旨趣・

□黎南下說・已打消・黎料民黨皖系均未必擁戴・表示不圖復職・但期拆台・

(以上十七日)

▲香港電

□滇軍內部爭總司令風潮・謀此職者有范石生・金漢鼎・張開儒・范經劉震寰勸・暫放棄・張無實力・未敢進・惟金謀之甚急・且與直系有關・

□黃毓成楊池生等助金・故昨楊希閔等宣布金黃罪狀・謂金黃通北・

□閩桂軍已佔離肇慶約十里之桂林村・已拊肇慶之背・

□江防艦砲小・無效・北艦永翔楚豫・不聽魏邦平指揮・

□孫前由虎門運往攻惠之大砲二尊・現已安妥・元(十三)擊惠城・焚去民居百餘・狀甚慘・惟粵軍無損・孫決日內再攻・

(以上十七日)

▲漢口電

□盧金山電・防勢漸穩・楊森已率隊向隆昌進發・

□老洋人自請援川・洛吳已允・准三日內來漢・蕭飭備招待・

□洛吳派李拓疆來鄂・商援川粵餉械及會剿豫匪・

□蕭删(十五)晚乘巡艦返黃岡梓里・因在陽邏上擱淺・故由商輪折回・

□贛訊・贛南吃緊・洛吳令二師張俊峯旅增防贛南・所遺延平防務・由孟昭月接替・

□潘守蒸寒(十四)電・據報・匪在桐泌間分數股・又將梅教士移匿鐵道之東・仍欲編師・已派人接洽・

□曼德删(十五)到漢・銑(十六)赴鄭・據曼氏語人云・路警訓練尚好・惟編制稍差・據予觀察・不致引起各國干涉・

□施履本銑(十六)晚由漢赴湘・

(以上十七日)

＊本國電訊＊

顏惠慶就職尚有待

十七日北京電　顏惠慶今日由北戴河回京、內閣圖勸其就整理財政委員會長職、惟顏在王克敏未回京之前不致允可、

清宮裁遣太監

十七日北京電　昨日宣統開除之太監、實數共一千四百三十八人、限三日內將衣物由宮移出、供以臨時住所、並免費送彼等回里、略予津貼、

滬造幣廠近訊

十七日北京電　閣政府已命上海造幣廠籌備處改爲永遠機關、任朱某爲廠長、

閣議僅到兩閣員

十七日北京電　今日閣議僅到閣員兩人、故未開會、聞高凌霨有病、

克利斯浦借款內容

東方通訊社十七日北京電　所傳克利斯浦借款已簽字說、雖似尚非事實、然據今日益世報載、該借款額爲四百萬磅、草約大體已擬就、利息七釐實收八十二、簽字時先付五十萬磅、擔保爲鹽餘及關餘、該借款爲獲得關稅擔保之優先權、似預備將來成立後、將移作新銀行團之借款云、

日新使到京之談話

▲我國民愛國之行爲　▲乃指爲政治家煽動

東方通信社十七日北京電　日本芳澤公使之談話曰、余過去二十四年間之外交官生活、其大部分皆耗費於極東、而尤以中國問題爲最多、燕京爲余舊遊之地、又爲東西知友沓萃之處、今茲以公使資格、重臨是邦、殊爲欣喜、關於中國之日本之政策、一言以蔽之、不外乎本於毗鄰接壤之關係、增進兩國之親交、伸張相互之利益、與關係列國相協調、以謀中國國民全部之康寧福祉、自辛亥革命以還、中國內爭不絕、此余對於中國國民所爲同情不能措者也、余極希望中國全國速歸和平、統一政府之再現、中日兩國之間、尚有無數懸案迄今未曾解決、洵屬遺憾、無論其爲列國共通問題、抑爲中日特殊問題、余概欲測實際之事情、相緩急之機宜、以誠意決定之、至於最近、中國排日風潮愈烈、深足爲兩國悲、甚望中國政府及地方官、速謀適當方法、傾注全力、制止此種運動、雖排日運動、並非中國有識者及全體國民所預聞、故不久終必寧息、但如道路所傳、竟有一部分政治家從而煽動之、或默認之、則誠不得不爲中國遺憾、要之、吾人不得不切望中國國民自覺在現下內外多難之秋、回顧過去赫赫之歷史、以舉偉大國民之實也、

＊各國電訊＊

英工黨提議施行社會主義

▲但被多數否決

十七日倫敦電　今日下院重開會議時、工黨議員史洛登氏動議主張施行社會主義、謂資本制度應逐漸代以實業公有制度、各黨均聯合與工黨爲抗、此動議卒以三百六十八票對一百二十一票否決、工黨議員克萊恩氏宣稱資本主義今已在防守的地位、議員喬治氏(前首相)豫料歐洲時局穩固時、將有劇烈之競爭、故力主調查實業界之怨尤、政府之代表爲海軍大臣愛美里氏、愛氏謂社會主義不適國情、並評駁罷工乃由資本主義而發生之說試問澳大利亞與紐絲綸國有之實業、其亦有罷工否乎工黨議員美克杜拉特氏結束辯論、謂今各樣商品均有人屯積、致商業爲資本主義所限制、未謂非俟人人精神的精細之努力與出產並進、則社會無日能解決出產大問題云、

英人不滿對華撤郵

十六日倫敦電　頃由上海回國之裴立氏函致泰晤士報、謂英人郵局自歸華人管理後、在滬人士極感不便、

又一干涉路政建議

十七日倫敦電　孟却斯德商會之中國及遠東部委員、上書外部、建議歸外員統帶之特別華人路警、應分駐於各重要車站、過必要時隨車往來、有權防阻加於鐵路及其附近之非法行爲、

十七日倫敦電　每日電聞外交記者稱、英國所擬保護在華外人之提議、尚未送交中政府、而中政府現已擬自行發動、從事改良、預先實行至少一部份之要求、此種好意之表示、確爲穩健、但實際上結果、尚待估定云、

日本厲行移民條例

▲拒絕華工登岸

大晚報十七日神戶電　華工三百人、乘東洋汽船會社之西伯利亞丸抵此、日當道嚴格遵守移民條例、一律不准登岸、各華工均於上海上船、東洋汽船會社現請日當道准其暫居海關驗貨處、以便於星期三日改乘昌興公司之加拿大皇后號回華、其他輪船之抵日者、亦有同樣之經驗、惟被拒登岸之人數、則未有如今日之多者、按日本之厲行移民條例、因工人失業者日多、故警察嚴防外國工人入境云、

英國船港工潮擴大

十六日倫敦電　船港工人罷工已延至愛爾蘭、杜白林及柯克二處之船港工人均於今日罷工反對日減工資一先令、輪船多艘不能開行、

洛桑會議仍有暗礁

十六日洛桑電　除土國要求協約國撤回軍艦外、洛桑會議且遇關於讓與權之困難、據法人稱、美國因條約承認戰前絕未合法成立之讓與權、如鐵路計畫及土國煤油公司等事、特出場抗議、土人自認美人哲斯特氏所得之讓與權、礙及從前讓與權之優先權利、並謂安戈拉國會既已批准哲斯特讓與權此事無可避免、土國現欲廢除各種優先權利云論者謂哲斯特讓與權實含有選擇權、土國既以此權給予此方面、奈何對他方面則拒絕之、

十六日洛桑電　讓與權問題尚無解決而撤兵問題則似有諒解、在條約未批准時、英法意三國將駐泊土國領海之軍艦兩艘、各減爲一艘、

十七日洛桑電　協約國與土代表之會議、今日午前一時半完畢、所未議妥之各點、皆已有完全協定、各國將各留巡艦一、驅逐艦二、泊於海峽、至十二月底條約批准時爲止、七月二十五日此約可望簽字、

十六日巴黎電　希代表維尼齊諸氏往見土代表伊斯美、向之道謝、因伊斯美對於因政治罪被判定死刑之希人十七人、曾向土政府疏通免處極刑也、

蘇俄允波斯之要求

十七日德里蘭電　蘇俄商業代表團與波斯商務議會會談數次後、除匯率問題及參與新諾伏哥羅展覽會二事外、已全允波斯之要求、

美國之弭兵運動

▲強迫政府加入國際法庭

十七日紐約電　全國弭兵會定七月二十八日舉行全國示威運動、冀以嚴重之壓力施於政府、令加入國際法庭、現已籌備在三十六州十八外國同日示威

英國新軍港問題

十六日倫敦電　海軍大臣愛梅立氏今日在下院答議員詰問、謂去年華會各國代表皆明白諒解英國有在新加坡完全自由行事之權、並未討論及於英國或任何國在公約中明白規定區域外擬設海軍根據地之特殊辦法、英內閣於一九二一年六月間卽核准新加坡築港之議英國絕無應在華盛頓將此計畫詳預先情布告之理由云、議員邊恩氏稱、英國一面簽定維持現狀之約、一面自食其言、愛梅立氏駁之、指爲誇詞謂華會公約除主力艦外、毫未限制簽約國興辦他種工程、或在太平洋改善船塢、各國從未有因此事而彼此交涉者、

＊國外要聞＊

柏林特約通信

捷克斯洛伐克一瞥

(駐歐通信員頤華)

▲財政基礎鞏固之原因

捷克斯洛伐克新共和國、擁有豐富之天然利源、饒於原料、工業亦不弱、其在中歐所處之地位與比利士在西歐所處之地位同一重要、而其富力則過之、捷國國民雖苦重稅、然國家政費上之歲出入、已有使其收支適合之把握、故在中歐諸國之中、捷國之財政基礎、比較上最爲穩固、考其所以致此之由、則良不能不歸功於在位者之賢能、觀於世有天然利源豐富之國家、因缺乏整理與開發之人才、以致匪亂蠭起、日益貧困、幾幾不能完成獨立國家之面目、而爲世界各國自由競爭角逐之場所如吾中國者、則可知捷國財政基礎之較中歐其他各國鞏固、實得力於人才、而天然利源之豐富、或其次要原因也、

捷克斯洛伐克新共和國之總統馬沙里克係世界知名之學者、馬氏雖不能全部實現柏拉圖所謂「哲學家應爲治者、治者應爲哲學家」之想理、然至少已實現其一部分、其憲法上付與大總統之權限、雖不及北美合衆國總統上之權限寬廣、然與法國大總統之實權大致相同、德之總統愛白爾脫與奧之總統海尼希、非不賢能、然其憲法上所付與總統之權限、實不及捷國總統權限之大也、國人舉以開國元勳目馬氏、而馬氏不但受國民愛戴、且對外亦有信用、故捷雖新邦、不致時時發生總統問題、致起無理之政爭而犧牲國利民福也、

捷克斯洛伐克之總理班納斯博士、亦爲有學問有雄心之幹練人才、「被譽謂」將使捷國都城潑拉掰爲中歐政治上之中心」、今小協約國之塞爾維亞與羅馬尼亞在外交上均有惟捷國馬首是瞻之傾向、班氏又有擴張小協約範圍之企圖、而潑拉掰亦確爲班氏所期、漸有爲中歐外交中心之趨勢、是亦足徵班氏手腕之高矣、

夫整理財政必以內政安定、對外有信用爲先決之要件、捷國財政基礎之能穩固、馬班兩氏實大與有功焉、雖然設或內政安定矣、對外有信用矣、而無抱熱心毅力、有計畫且又公而忘私之財政當局、則政亦無從切實整理、捷國今日財政所以能較優於中歐其他各國、良不能不推前財長拉與博士爲功臣、拉與博士、亦爲知名之士、且亦爲捷國開國元勛中之一人、以前因嘗爲祖護捷克民族爲維也納法庭判決死刑、與馬沙里克齊名、當捷國建國之時、拉氏曾爲第一任財長、捷國之改革幣制、整理財政使收支適合、皆出自拉氏之計畫、去年十月拉氏復起、爲第二次財長、對於清查私產、編製人民私產之統計以及準此統計、施行資產稅以改良幣制、貢獻甚大、對於地制改良、氏亦出力、斤於財政上重要之改革與建設、殊足供吾人參攷、當於另篇敘述、氏不幸於今年正月五日被無政府主義者所刺、延至二月十六日逝世、臨終之前二日、內閣同僚要求其發表政見、當時渠雖疲乏已極、猶口述以下數語、

『予感謝內閣同僚、吾同僚均欲促進共和之福利、寄語諸言、請本今日之趨向進行、吾人合則足以保持共和、分而爲數黨、互相敵視、則吾儕之獨立亦將喪失、』休息許久、又續曰、『爲政可怕且難—決定國家命運之重任在吾人之肩上、政治家不能不講眞話—倘吾人互相不講眞話則吾儕將喪失獨立、予係樂觀者故予敢信吾儕中不乏眞誠者、』

夫善理財者、善於取諸民、以取於民者善用於民耳、初非能爲無米之炊也、捷國既有天然之利源、又有治國理財之人才、故雖爲極幼年之共和國、未經政爭、財政基礎漸臻鞏固、國際地位亦遂漸增高、如吾富於天然利源而「人荒」之中國、對之眞有愧多矣、

捷克斯洛伐克財政之基礎雖鞏固、國際地位雖亦漸增高、然其壓抑國內小民族、與國內民族不平等之現象、却非休徵、今請更端略述之、

＊公電＊

▲洪兆麟等電　各報館均鑒、竊維閩粵唇齒相依、安危與共、況當此民生凋敝、國難方殷、稍具天良者、益當保境輯鄰、愛惜兵力、爲國家一盡職之責、爲人民稍存生息之機、和齊不察於我潮梅初定之際、乘虛進襲、一陷東隴、再陷黃岡、橫逆相加、至於一再、我軍爲自衞計、規復失地、遂北追奔、迫及閩境、輒卽撤回、而皆不肯窮兵深入者、蓋嘗竊自念、此次潮梅之役、雖屬粵省局部之爭、無關大局出入、而許部致啓猜嫌、然和齊於我非有隙怨、未始不可以誠相見、而以信相結、況函電紛逐、信使絡繹、披肝縷心、而不蒙一語確實見復、近且益肆驕橫、仇鄰黷武、三犯粵境、襲我饒黃、我退彼進、相逼日深、士心憤激、莫可遏抑、虎等今且爲最後之忠告、果和齊而能自悔悟者、望於四十八小時內撤兵回閩、各保疆界、以釋前嫌、尤未爲晚、否則釁自彼開、咎不在我、而虎等寧息苦衷、亦庶有以見白於天下也、謹布腹心、伏維垂鑒、是非曲直、悉聽公裁、林虎溫樹德黃大偉洪兆麟叩眞、

兜安氏補藥片

氣血兩虧　消化不良　神經衰弱　筋力不足　少年斵傷　老人衰敗　少女體弱　等症服之　大有奇效

每瓶七角　每打七元

愛情短劇 **園林絮語** （龍山）

登場人物　少年　女郎　佈景　公園

（開幕時・少年坐在茶蘼架前鐵椅上・凝目注視園門・）

（少年）伊爲什麼到這時候還不來・難道有什麼事情發生了嗎・

（垂首注視手表）（一妙齡女郎・手挈金馬牌香烟數罐・姍姍而來・少年立起招呼・隨即攜手並坐・）

（少年）你爲什麼來的這樣遲・

（女郎）我在大馬路買了一點東西・所以來遲了・勞你久待・實在抱歉的很・

（少年）你買的是什麼・

（女郎）（手指香烟）我買的就是這幾罐金馬牌香烟・

（少年）你爲什麼要買這許多・

（女郎）你不是將到北京去應文官考試麼・我因爲沒有什麼東西可以送你・特的虔虔誠誠的・買了這幾聽香烟送你・一來祝你此去如同金馬一般的飛黃騰達・二來好使你長途中有個良伴・不至於十分寂寞・這是我一點微忱・請你賞個臉收下來罷・

（少年）吾愛・你愛我的心愿・可算是無微不至・我心裏眞是感激不盡・現在我謝謝你・拜領了・（停了一回又說）吾愛・我昨天在二馬路・一家珠寶店的櫥窗裏・看見有一串珍珠・光澤極好・大小天勻・確是一件很好的裝飾品・我想買來送你・不曉得你可歡喜・

（女郎）這個很可不必・因爲我已有了・況且這種東西的價錢很貴・你若買了・於你的經濟方面・不免要受影響・我勸你不要買罷・

（少年）吾愛・承你的體諒・我實在感激的很・不過我想買了這東西送你・可以表示我愛你的誠心・

（女郎）你這話就說錯了・我們兩人的婚姻・完全是神聖的愛情結合的・難道還要借重這些東西麼・你既然一定要買東西給我・我也難知你的盛情・什麼珍珠寶石・我一概的不要・你只替我買幾罐大聯珠牌香烟罷・因爲這個香烟的氣味非常香醇・吸了可使腦清神適・比較佩帶珍珠・着實要好得多・而且這香烟乃是國貨・我們吸了・也可以表示我們愛國的誠心・

（少年）聽了你這番議論・使我愛國的心・油然而生・現在天色還早・我們就去買聯珠牌香烟罷・

（女郎）很好很好・我們一同買去・

（二人攜手同下）　（閉幕）

中國南洋兄弟烟草公司

上海崔氏薌香廬藥房三大名藥

驪製半夏

本廬驪製半夏麯爲滬上最早發行功效之神速亦爲治咳藥中之冠專治各種痰飲痰咳服後十五分鐘即可見效萬無不愈之理惟無恥之徒冒牌甚多茲爲慎防假冒起見於每盒內附辨異券一紙無券即是僞品萬勿購服大盒二元四角小盒一元二角試服二角

廣嗣金丹

人體莫貴乎腎而補腎之品尤莫貴乎廣嗣金丹凡先天不足後天失調及腰痠腿軟陽萎精衰等症服之堪精鐵髓補腎强身轉弱爲强返老還少雖瑯夕從公亦不覺倦尤妙在四時可服且無忌食雙料五元單料二元試服一元

化痔仙丹

痔之原因不一如便秘腸炎及慶服蝕下之劑激刺過甚心肺疲病血行障礙皆足以召此疾女子因子宮腫脹而致壓迫或妊娠而妨血行患此尤多本廬發行痔藥專治男婦一切惡痔不論新起久患每日送服三粒（外痔用塗藥）立能化險爲夷斷根不發每瓶一元每料五瓶四元

總發行所在盆湯弄寧波路口電話中央三六二

廣生行有限公司啟

春去夏來烈日侵肌使人熱悶不耐諸君欲消除暑熱雙妹各種菓子露

檸檬　甜橙　香蕉　杏仁　玫瑰　桑枝　波蘿　沙示　車厘　苹菓

大瓶八角　中瓶四角半　小瓶二角

總發行　上海南京路　杭州太平坊　南京下關

雙妹老牌各種菓子露

雙妹老牌蘭花爽身粉

雙妹老牌爽身粉〇以之塗面〇能令肌膚幼滑〇與天然肉色無異〇誠婦女助粧不可少之品也〇價目球盒每聯五角〇紙包一磅庄六角〇半磅庄三角〇小包一角

捷克駐日公使談片

△歐洲時局－捷克現狀

世界新聞社云、捷克斯烈夫共和國新任駐日公使約瑟夫斯伐格洛扶司基博士Dr. Toseph Svagrovsky 由該國赴日履新、乘坎拿大皇后號郵船於本月九號抵日、即赴東京捷克使館、茲記博士略歷及其對東報界談歐洲大局之言如左、

博士曾畢業於泊拉格(捷克首都)大學、得法學博士學位、歐戰前在泊拉格爲律師、戰事起時、服務于奧國軍隊中、戰敗爲俄軍擄去、羈留於西比利亞二年、後捷克獨立運動發生、在俄捷克戰俘組織捷克國民參政會、博士參與其事、被推爲會中秘書、後捷克軍對布爾雪維克人開戰在莫思科之捷克人與參政會有關係者、均被捕下獄、博士亦在內、閱六月、一九二一年十二月間捷克軍終止反抗蘇維埃政府、在俄捷俘均被遣由海參崴遣海歸國、博士遂回泊拉格、時捷克共和國早經成立、博士旋入外交界、初爲駐荷蘭使館書記、旋爲駐波蘭使館參贊、歷十八個月、調任駐貝爾格萊特代理公使、閱六月、乃調駐日本、

據博士談歐洲大局云、國際聯盟會成立以來、在其活動範圍內雖已有不少成績、但並未解決歐洲許多重要問題、因而移去將來戰爭之危機、目下歐洲之最大問題即爲賠償問題、英法間之異見、最爲重要、倘此兩國能調和彼等之爭端、使賠償問題迅速解決、則歐洲立即可恢復原狀、自保加利亞最近革命後、巴爾幹半島戰雲復起、但現已無形消滅、惟巴爾幹尚有一大問題、即保加利亞人顯然決心使哈拍斯堡皇室恢復帝制是也、保人至今信仰君主、期望仍受治於故皇查理斯之子、但小協約國則反對此舉、其決心與保人正同、否云、敢斷言捷克斯列夫巨古斯列夫及羅美宜亞爲阻止哈拍斯堡皇室恢復起見、雖出於戰爭、亦所不避耳、波蘭雖非小協約國之一部分、但贊成小協約之目的及政策、亦反對哈拍斯堡皇室復位、此爲巴爾幹抵抗保加利亞復辟運動之一絕大勢力也、當保后謝太及其諸子自查理斯帝逝後、迄今遷居西班牙、彼等及其擁戴者之行動、現均有人嚴密監視、土耳其希臘間一時未必再有戰事、洛桑和會之結果、極爲重要、巴爾幹各國對於蘇維埃俄羅斯間、目下祇有商業關係、至於小協約中之任何國一時于莫思哥政府以承認、則斷無其事、俄國現狀頗有進步、蘇維埃政府之地位、亦漸鞏固、一般農民雖反對布黨主義、但在紅軍武力壓迫之下、決不能有所作爲、據博士觀察、現時並無足以推翻蘇維埃之任何原素、俄國現制、可逐漸變更、而不能以反革命推翻之、況目下俄政府之政策及主義、已有急劇變更、此後或將有更重大之變化、最後共產主義必消滅、而出現一合配承認之政府也、

博士又談捷克斯列夫現狀云、捷克之經濟工業情形、均較任何鄰國爲佳、其貨幣匯價、比他國鞏固、前此捷克克倫匯價甚高時、其鄰邦波蘭與德等國因匯兌不利、停購捷克貨物、捷克製造品不克銷售於外國、頗感困難、現在此項情形已大有進步、捷克對羅美宜亞巨古斯列夫及德奧往來貿易甚大、德奧尤爲捷克製造之重要市場、對日美兩國商業、亦漸見發展、對日主要出口品爲磁器、繩索、及數種主要食品、倘有其他出品、將來亦可望銷於遠東、捷克前途方興未艾、總統馬沙利克氏爲捷克獨立運動之靈魂、舉國愛戴、稱爲國父、已舉爲終身總統、捷克在馬氏賢明忠誠指導之下、必能繼續發達進步

國內要聞

王承斌主張以曹錕組閣攝政

△或云係轉達津派意見

王承斌此次突然來京、頗惹一般注意、外間傳說王此來任務、爲與王馮兩使、會商京師治安及疏通議員各問題、實則王之來意、絕不如此、即熊炳琦亦並非單純爲贊助大選計畫而來、蓋近來國會形勢、日非一日、某方非不知之、雖一面對於大選仍進行不懈、一面不能不有其他計畫、以謀補救、非常總統事實總統既爲保曹所不願、且默察四圍形勢、亦深恐前途紛糾滋多、不易收拾、若任其自然、無論中央無人主持、勢將陷於無政府狀態、而數月以來、所費盡九牛二虎之力、都成幻泡、于心亦覺不甘、故津保中人又有舊事重提、謂不如先由攝政內閣下令將張紹曾免職、即任命曹錕署國務總理、際此國無元首之時、事實上即與總統無異、此雖不失爲一辦法、但亦有人反對、謂如此不啻對外表示選舉運動之失敗、將使反對派愈益高興、而致力於破壞、兼以今日議員尚有多數戀戀不忍去者、全在觀望五千元問題、若一旦棄總統而先取總理、則彼輩將視大選爲絕望、而南下者必日益增多、或並此破碎不完之國會、亦不能維持、況今日中央政府已處於極爲難之境、財政既絕無辦法、外交又日緊一日、若使曹使於此時登台、能有辦法固是極好之事、萬一過事棘手、無力展布、則無異自毀其聲價、於將來大選進行益見困難、此種反對理由、不可謂不充分、熊之北來、聞即係觀察各方形勢、以定此事之決行與否、聞津派中贊成此項辦法者爲多、舉以王素富有決斷力、故又推王前來、以助熊所不及、此卽王來京之任務、至王抵京後、十四日午赴王懷慶之宴、作陪者有各閣員及馮玉祥(又一說謂馮已赴團河避暑並未應招)等、對於時局頗爲詳密之商榷、午後王自爲主人、在吳景濂宅宴請東三省議員及各政團、酒數巡、王起立發言謂維持現今危局、固議員諸君應有之責、然承斌爲欲開個中確實要領、故此次特請假來京、與諸君作一度之談、且下中央府院均無人主持大事、長此以往、將陷於無政府之地步、曹仲帥爲畿輔長官、對於憲法極望早日告成、俾事事均可依法解決、不至掣肘、茲亟應研究者、厥有兩項、請諸君明白解釋、(甲)如何可使憲法會議不至流會、能於較短時間內、制成憲法、(乙)憲法有開不成會時、應依何法以救濟目前之危局、王談畢各政團中均有人發表意見、但皆不過照例文章、並無特別可資紀載者、至晚間則有各政團太平湖之宴、不過對於憲選先後、兩方交換意見、開王擬即晚乘車返津、如尚有未了之事、則極遲今晨亦必出京、或云尚須赴保謁曹、面商一切、或云因新任日使明日可抵津、王須自赴回接待一切也、惟王此行目的、是否果如上述、仰係另有任務、及其活動之成績如何、則一時尚未能得有確報、以餉閱者、即有確報、吾人亦未有充分報道之自由、爲可憾耳、正發編間、又得某方消息謂、王與津派中之曹鋭邊守靖等、於大選問題、主張均極相同、近來此事雖歸保派主持辦理、但有許多意見、皆須與吳高熊諸人面商、故特毅然來京、依王之意、第一步自應向議員切實疏通、並保證某方絕不至有欺人之事、惟萬一疏通不能奏效、當此時局糾紛、自不能不預籌其他辦法、兩日來頗以此意遍告京中諸要人、首先贊成者、爲某議長、其他諸人是否同意、尚不可知、並聞王此來與馮玉祥並未晤面、因馮已赴團河避暑之故、然則所謂會商治安問題者、殆不足信耶、

王克敏與顧維鈞

△王克敏携電稿赴保勸曹表示

△顧維鈞因羅案上訴憤不就職

北京政局能否平穩維持下去、全視外交與財政、有無辦法、對內能保守現狀、對外能不失信用、而後方有傾其全力進行解決時局計劃之餘裕、現時財政問題、在在與外交有關、非雙管齊下、不易成功、故王克敏於上台之前、卽聲明非拉顧維鈞同時就職不可、此外尚欲羅致顏惠慶王正廷二人、支撐局面、王承斌之翻顯帮忙、皆此意也、前晚顧得羅案上訴之訊、勃然大怒、謂半年以來掀起政海大波、厥因在此、今復上訴、雖保不無作用、彼與此案既有關係、則此時更未便登台、故十四日對高吳二王勸駕之使、決然表示拒絕之意、且聲言行將赴津、謝不與聞、高吳等覩此情形、極爲失望、聞尚在設法挽勸、未知顧果取何態度也、顏惠慶至今尚在北戴河、整理內外債委員長一席、亦無就意、

王克敏本定明日就職、因須有保洛之行、故非展緩數日不可、昨報業已報告讀者、聞王十四日下午三時曾偕王承斌往訪王家襄、開一『三王會議』、籌商發放議員歲費問題、昨晚十一時趁車赴保謁曹、面陳大計、即當轉車赴洛、四五日內回京、王此行帶有一通電稿、擬請曹拍發者、其電意無非尊重國會、促成制憲、而最重要之點、即在聲明不願爲總統候補者、或云僅言選舉總統乃國會職權、無論何人不能有干涉或催促之舉動、總之王克敏意在使曹錕發表此項意見、以明其本人並無爭位之事、則王登台之後、所有籌款計劃、自不至再受嫌疑致生阻碍、王之電稿、已得高吳王(承斌)同意、保曹果能容納、以斬釘截鐵的措辭、宣言不願當選、則曹之心跡、大白於天下、軒然大波、或可暫告平息、王之爲曹謀、不可謂不忠、而爲自身計、亦不可謂不智、但不知王夾袋所藏電稿之措辭、是否如此、而保曹之所見、是否相同耳、

字林報主張以武力干涉中國

△但非至無辦法時不可輕於干涉

△若管理鐵路之說徒爲中國卸責

字林報十二日北京通信云、關於臨案賠償要求之倫敦電信、此間外人輿論、甚不謂然、中國政客、咸漠然不以爲意、而其他華人評論、則多有輕藐嫌惡之意、如海軍示威之說、外人認爲滑稽可笑、置諸不論、惟於護路警察由外人管理一事、較爲注重、因第一此事不特無防匪之效、且將引起騷亂、第二則爲完全誤解所當解決之問題、外間批評、自皆以公使團爲的、按令各國全權、於維極小之事、亦須請示本國、則所謂嚴峻方法者、自毋庸加以考慮也、此間視鐵路共管之說、爲歐美列强所擬對華要求中之最近要而亦最嚴厲者、使其果確、則將來臨案要求發表之時、各國僑民、對於其本國公使及政府、必將大肆攻擊、蓋以此爲不激底之主張、若各國果認定拾優柔之外交政策外、惟有用武力干涉、則非懾服中國之桀驁不靖者、不可、如此種部份的干涉、不特無益於事、轉以挑怒華人、而使官僚之勢益張、官場且將陰助土匪、以示外人管理鐵路之不善、各國政府公使、或因臨案發生於鐵路、遂以爲中國之大患在此、則誠未知中國之眞相、與釀成臨案之原因、但顧一部份之利益、而不惜引起絕大之反動也、夫使土匪選起、全國鼎沸、人民咸有排外之思想、則少數外國軍官、與裝甲車輛、果足以保護鐵路乎、以此法保護鐵路、果足以絕中國之亂源、而與僑民以保護乎、此固不待智者而知之矣、彼以此法爲足以保護中外人民之生命財產、故必爲華人所歡迎者、抑亦不知華人之心理也、使其辦法果行、華人必因以爲利、而其獲益愈多者、則謀破壞亦必愈力、如以託庇於上海租界而坐擁厚資者、其擁護主權之呼聲、且較他人爲尤高是也、總之小規模之干涉、無論如何有益於中國、然不足以懾服軍人政客、非徒無益於事、且將引起大亂、故此間輿論、以爲非至別無方法之時、不可輕於干涉、蓋被兵力佔據之國家、其商業收入、鮮有能供佔領軍之軍費者、故由商業方面觀之、不如迫令華人之握權者、反行負責、此華人之利、亦各國之利也、惟各國公使政府、無人負責之外部外絕無進行、若管理鐵路之議、徙爲中國脫卸責任、大小官僚、均將袖手旁觀、遇有刧案發生、且從而竊笑之矣、考土匪猖獗之原因、除政局紛亂外、即爲在上者之不負責任、僅知擁兵自衞、而不顧地方治安、匪勢之日熾、初非當道之無力痛勦、乃其不願痛勦也、故欲斷絕中國亂源、恢復治安秩序、則必勸令或迫令中國之軍閥、盡其維持地方之責、至於勸導不聽、則惟有以武力從事、逐軍閥而復治安、若不澈底之干涉、徒以致亂而已、

食鹽輸出之眞相

△僅以輸出爲名

△圖避繁重課稅

△實則運銷國內

長蘆食鹽輸出問題、在劉恩源財長任內、即有人走楊壽枬之門徑、運動此案、一時以與論反對、未能實現、至最近張英華辭職之前、尚勉強將此案通過於國務會議而去、最後條件、欲要求張廷諤充鹽務署長、其中內幕、不言而喻、外人方面之與論、反對已非一日、茲據某方消息謂、食鹽輸出之數量、爲一千萬噸、華人經手者有李松年、日人經手者爲源順太郎、一說爲日本高木氏、設機關於太和旅館、承辦者爲長蘆、(因長蘆之價、出口較他處爲有利益也)、雙方協議、每噸表面交保證金兩毛、內容則回手另加一元、額數爲一千萬噸、分三期運交、合表裏兩面計之、可得大洋一千二百萬元、但日領方面、對此未加認可、北京日使亦頗否認此事、究竟能否成功、尚未可知云、

記者按食鹽輸出、已爲今日一大問題、其利害得失、姑不具論、卽就日本方面而言、日本四週濱海、總產亦豐本非有待於華鹽之接濟、況食鹽公賣、訂有條例、外鹽輸入、能否准許、尚爲一大問題、如民國三年三井洋行、運動華鹽運日、民國九年大倉洋行及其他日本商人與華商天津某某運鹽公司訂立合同輸運華鹽、(以日政府不許、先後失敗、)是華鹽輸日之不易舉辦、彰彰明矣、然則該長蘆鹽商擬運之鹽、果將運往何處乎、曰轉口耳、蓋吾國鹽場稅、常關稅、等等向極苛重、每鹽一包(約一百零四斤)自起運地至到達地之課稅、已需五元餘、況行引制、非可自由運輸、今若以輸出爲名、每擔祇需課稅一角、較之運銷國內、輕重相去、何啻霄壤、故自大沽出口後、運至大連登岸、銷售於缺鹽之東三省、是雖有出口之名、而仍銷售於國內、其成本既輕、銷售自易、一轉瞬間、獲利倍蓰、計莫巧於斯矣、然此種用意、財政當局、亦非不知、蓋亦有所圖耳、其影響於鹽商固有之利益、雖不謂小、而令外人之坐收漁利、尤屬失策、此國人不可不察也、

美議員對華共管論

大陸報云、美議員達愛氏、由遠東考察商務回美、於舊金山接到津浦火車在臨城被刧之報、即於五月八日致電美總統、謂三年以來、兩赴中國、考察商務情形、以期增進對華貿易、訂定各項法律、如前者提出之中國貿易條例等、據調查所得、及觀近日刧車之事、則非由各國共管、中國情形、難期進步、擬請總統召集各國會議、接管中國政務、俟有穩固政府成立、足以保護各國僑民、再行歸政、中國稅入當由各國推派之委員會征收、庶積欠外債、可以償還、北京政府現欠美國鐵路材料等款、不下三千萬元、目下中國並無中央政府、僅有軍閥土匪、以我人對於中華人民之義務、當速取斷然之行動、不可少緩須臾云云、

特別流通券不能如期兌現

前此陰歷端節、財政部倣照歷次發行兌換券辦法、發行特別流通券三百萬元、分配軍警及各機關、作爲搭放節關之用、京師總商會及銀行公會、以此項兌現基金、發生疑問、反對甚力、嗣經財政總長張英華、極力疎通、並自行訂立保管特別流通券基金合同、將鹽務署、步軍統領衙門、京師警察廳、京師總商會、均網羅在董事會之列、以期共同負責、維持信用、彼時流通券在市面價格、尚在七扣以上、近因兌現期迫、而辦理流通券兌現之平市官錢局對於已到期之五六七三月短期有利兌換券、既不能如期照付、而此項流通券到期兌現一層、商民愈懷疑慮、日來市價大跌、七月到期者祗値五成、遠月者不過三成、查特別流通券發行章程第二條所定、本券兌現期間、自民國十二年七月十五日起、每月兌現三十萬元、十個月兌清、今日即爲第一個月應行開始兌現之期、雖經平市官錢局、累次向財政部告急、無如財部待發各項軍警緊急款項、急如星火、鹽務署既不能按期如數撥付、除平市官錢局自行籌墊兌現外、實無辦法、京師警察廳與總商會、均爲保管流通券基金董事會之一、以兌現瞬屆、深恐失信於商民、曾建議改訂兌現日期、延至八月一日、並主張該項兌現基金、指定鹽餘項下撥付之三十萬元應由鹽務署每月在鹽餘未放回財政部以前、由稽核總所照數扣出、直接交由董事會轉發平市官錢局辦理兌現、以免鹽務署到期不付、又據鹽務署方面消息、此種流通券、原由財政部單獨發行、鹽務署不過承認財政部以鹽餘項下撥充兌現基金而已、而此項基金之有無着落、全視鹽餘月數之旺淡並須扣除已經指定每月在鹽餘項下、應撥儘先各項、如一四庫券整理公債基金、海軍經費、日金九六公債基金、湖北浙江直隸各項協餉、乃至前此發行兌換券基金等款外、尚有餘款、始能撥充此項流通券基金、至以斷送鹽務行政主權、碍難照辦、業向有關係各方面聲明矣、

臨城刧車案拾遺

△護路隊實首尸其咎

火車旅客之安全、原由護路隊負保護之專責、乃臨城刧車巨案發生、護路隊不鳴一槍、不發一彈、篤公使曾以詰問交通總長、吳毓麟答以兵力過薄者、直以一手掩天下耳目之言也、迄今臨城案已結束、不聞護路隊受何處分、抑各護路隊誠無禦盜之能力也者、殊不知津浦路護路隊、名額至衆、且餉糈較魯省陸軍爲優、其服裝軍械之費、亦較魯省陸軍爲巨、有護站之護路隊、有沿線梭巡之護路隊、有隨車之護路隊、布置不可謂不至周且密、查臨城刧車之夕、先有匪徒多名、威逼該處道房工人拆卸鐵軌螺釘、並將枕木下挖空、以期車至傾覆、假此動作、已爲時不少、倘沿線之護路隊果係實行其梭巡之勤務、當必有所覺察、此時或將匪徒逐走、或飛告附近車站之護路隊、暨就近陸軍協力兜拿、均足使此驚天動地之巨刧案、無從發生、詎料匪徒威逼路工從容拆軌之時、正沿線護路隊高枕酣臥之候、廢弛巡務、沿線梭巡之護路隊、無可辭咎者也、又查此次被刧之快車、確有隨車護路隊官兵四十餘名、是班列車多係包有鋼皮、若當時初聞匪警、即將車門緊閉、每一車窗、守以一槍、先事防衞、以待援軍之至、則匪徒非眞不畏死者、何敢即行冒死登車、任意擄刧、觀當時凡車之銷門者、雖無護路隊守衞、匪徒猶不得入、足見此班列車堅固易守、奈何匪未登車、所有隨車之護路隊、已爭先攜槍奔逃、及至匪徒飽刧擄帶旅客呼嘯而去、護路隊亦不隨後追擊、其中黑幕、殊費疑猜、馬跡蛛絲、顯有足異、此隨車護路隊之無可辭咎者也、若謂數十名護路官兵、不能禦匪、由沿線梭巡者、與隨車者一呼可應、況匪徒初來暗逼路工拆軌時、數並不多、即至刧車案已發生、匪數誠衆多矣、其時何豐鈺部下之王連長、只率兵二十三名、由沙溝聞信乘夜追趕、猶且登時救回中西旅客數十名、足見護路隊力薄不足禦匪之說、全屬欺人之談、謂無黑幕其誰信之、現外人且以護路隊不能保護旅客、有提倡鐵路共管之說者、是護路隊所貽誤者其罪大矣、乃政府處分此案負責者絕不及於護路隊、未免太無是非之心、不得不補說當時之眞情以明責任、

西報紀黔省政聞

△唐繼虞就黔省督辦

△貴陽發行强迫債券

字林西報貴陽通信云、唐繼虞於六月十五日就督辦之職、當時除貴陽各官廳外、並有多人前往申賀、唐於賀客到齊之後、即大張宴會、是日晚軍警舉行提燈會、次日晚各學校學生舉行提燈會、十七日晚、省城更演龍燈、一時頗爲熱鬧云、

又十六日通信云、貴陽現發行一種公債、計二十萬元、其他各縣則發行八十萬元、共計一百萬元、至募債方法、則先由募債處分別通知人民、命其照繳債金若干、如人民於接到通知後一禮拜內、將款交出、則祗收九八、如至第二星期、則須照票面實交、若踰此期、則官廳將其拘禁迫判定罰金而後釋、其與募債有關係者、常可將應募數核減、其無門路者、則非照原數繳納不可、有某紳以前數年與財政廳素有淵源自以爲可恃、遲將通知所定二百元塗改爲一百元、後爲募債處查出、被科一千元之罰金、據傳官廳尚以爲罰不抵過、將再增科以一千元云、此項債票僅有一期有利息、此後、由省政府按照票額收回、故直可謂無利云云、

山東增加田賦附稅

△定爲教育專款

山東十二年度預算案、支出門短少三十餘萬、省署咨請議會增加田賦附加稅一角、後議會提出討論、改一角爲五分、恐惹起人民反對、特定爲教育專款、議會已咨請省署知照、其咨文如下、

爲咨覆事、案准貴公署咨開爲咨送事、案准本省十二年度、地方收支預算一案、業經咨貴會審議在案、前案收入門內、列擬增田賦附加稅、計洋三十一萬四千七百四十元、事關增加地方稅收、自應專案交議、以昭鄭重、相應附送理由書、咨請貴會審議公決見覆施行等因、並附理由書到會准此、業經提付討論、僉以案關增加人民負擔、頗宜愼重考核、查議決十一年度預算案、曾由省署咨交覆議、嗣經本會仍執前議、業已依法照案公佈、所列牛照費十二萬元、已成確定收入、則本年度不敷之款、尚有十九萬餘元、原擬就各項收入、詳爲調查、核實增加、再將駢枝機關、加以裁併、藉省支出、果能收支適合、庶免增重民累、爰本此議、將交議十二年度地方預算案、切實審查、乃審查結果、仍不敷八萬餘元、加以籌辦大學、及較原案增加之教育費、又萬餘元、共短十四萬餘元、查本年度支出預算內務財政實業各費、均增減無多、惟教育費、先後所增計二十餘萬元、經本會通盤酌劑、尚不敷十四萬餘元、際此學制更新、擴張本勢不容已、過事撙節、必貽要政、本會再四籌維、熟權利害、舍增附稅、別無良策、惟查本省田賦正銀三百一十萬兩左右、若每兩增洋五分、可得十五萬餘元、扣除征收費六千餘元、適足不敷之類、當經大會表決、每正銀一兩、准征附稅五分、並定名爲新增教育田賦附加稅、以示區別、在本年原擬之主張、雖未能始終貫澈、然少增一分附稅、即爲人民輕一分負擔、似於發展教育之中、仍不失維護民生本意、除將該附稅及征收費分別列入議決十二年度地方預算案外、相應咨覆、即請貴省長查明公佈施行、此咨山東省長熊、

廣東特約通信

滇軍內部之暗潮

△楊希閔免楊池生楊如軒之職

△幷拿獲兩旅長三團長解省

(炎炎)

滇軍內部因總司令問題、將發生變化、經詳紀前訊、日昨楊希閔業將滇軍第一師長楊池生第二師長楊如軒免職、以趙成樑寥行超代理、且將楊池生扣留、與所部兩旅長三團長一併押解回省、轉送衛戍總司令部看管、足徵滇軍內部發生變化之說、經已實現、查駐粵滇軍原分兩大派、(一)爲三楊、(二)爲范蔣、楊希閔之得任總司令、係出於公推、蓋當去年在廣西白馬會議、率兵入粵時、張開儒已爲該軍所排斥、金漢鼎又未能即至、一時無統率全軍之人、僉以楊希閔兵力最少、故推爲總司令、而將其部衆分編於二楊范蔣四部之內、以免專擅、而使各部勢力岡在水平線上、此楊希閔獲任總司令經過之內容也、迨入粵後、張開儒金漢鼎復於總司令一職、有所活動、卒因未能得滇軍內部一致之同情、張乃匆匆赴港、表示冷淡、金亦暫不赴粵、總司令問題遂歸於沉寂、未幾張獲任大本營參謀部長、至是謀任滇軍總司令之進行又復活同時金亦運動胡思舜與二楊、以謀倒楊、范石生又向孫文請求此職、於是滇軍內部乃有擁楊擁金擁范擁張四派之分、祇以北江形勢急緊、暫不致決裂、然仍各自積極進行、以謀達其目的、張則以自己手下無一兵一卒、不易成事、遂有湘粵聯軍之組織、金則以非握有滇軍內部一部分之實力、不易到手、積極對於二楊有所接洽、二楊亦對金表示好感、故日前北江一役、二楊應戰並不十分出力、且時有向後退却者、因此楊希閔於作戰上頗受影響、故不得不由韶關節節退守、以至於潖江口、於是楊希閔之統馭能力、不復如前、已露破綻矣、惟范則因劉震寰之疏解、暫爲拋棄、俟北江軍事結束、再重申前議、目下北江軍已退至翁始之間、軍事已緩、楊爲消弭風潮計、乃突然指二楊吞沒軍餉、且有通敵嫌疑、將其免職、並密令扣留楊池生、以便查辦、惟仍慮所部軍官有袒庇二楊者、除將態度較爲明瞭之兩旅長三團長一併拿獲、於十一日用心腹部隊千餘、專車押解返省、並下令戒嚴、以防發生他變、范部前經奉孫文命調返東江、已有一部分軍隊開拔、其餘亦經準備、嗣因戒嚴令已下、亦未能開行、刻下楊如軒已逃往香港、聞仍擬繼續進行、將來變化至若何程度、此時尚未易預測云、

東陸銀行營業廣告

本行額定資本一千萬元先收五百萬元專營銀行一切業務如蒙　惠顧無任歡迎

本銀行專營各種存款放款期票匯兌買賣生金銀及一切普通銀行業務所有各地匯兌[illegible]

上海農商銀行發行鈔票廣告

本行發行鈔票保經財政部幣制局會呈核准在案此項鈔票現已陸續印齊計分一元五元十元五十元一百元五種本京津滬各行業經發行本行定於上年十二月一日開始發行凡對於完糧納稅郵航路電等費一律通用特此廣告

總行上海（電報掛號七一六五）電話營業室七一四六 經理室七一三四五　分行南京城內坊口街 電報掛號二六三九 電話城內九五三　通匯地點 北京 天津 漢口 香港 揚州 杭州 無錫 蘇州

王永泉積極謀督閩

▲增兵購械

孫傳芳之離閩、名義上爲軍餉無着、北來坐索、實則孫之北來、受安福系收買離閩、據知其內幕者言、吳光新付欵三十萬元、分三批付欵、抵滬付二十萬元、外間所傳五十萬元者不確、由是孫氏明知中央無款、索餉不得、電院辭職、以便逍遙保洛、有詞搪塞、而福建方面、王永泉則野心勃勃、除一面賺吳收買孫氏離閩、業已實現外、一面則暗中陸續招兵運械、由厦門等處登陸、以增實力、以謀攫取督理云、

蘇省財政近況

蘇財廳前派委員、分赴江甯等三十二縣、會同縣知事息借冬漕、近據各委紛紛電稱、以各縣士紳、及省議員等、多誤會此次借漕、係爲協助大選費之用、致不能借到云云、財廳對此極爲躊躇、因陽歷自六月後、約有三個月期門、各項賦稅、均屬減收、向例每年均恃借漕以資周轉、如不能應手、困難立至、正在商承省長、設法解釋、惟因此或不能如以前之踴躍、現七月分軍政各費、尚在張羅中、財廳長日前赴滬籌欵、已於十四日回甯、聞已挪得數萬元、但距本月需用之欵、所差尚遠、現已電催三十二縣、速將借漕、如數辦到、以應急用、大約在本月中旬內、總有數縣可以借到、擬發軍警餉一個月、及各省校五月份經費、各行政機關一個月經費、七月一日可敷衍過去、至八九兩月、將全恃借漕爲大宗挹注、前途尚不知如何、

蘇省擬辦紙烟營業特稅、以抵補教育基金、業經財廳委程學洵擔任籌備、此項特稅、年可得二百餘萬、除以八十萬、抵充教育基金外、尚有一百餘萬元、現在官廳當然用以補助政費之不足、現省署據警務處呈、請於特稅項下、年撥八十萬、補助各縣警察費、庶警費有着、警政可資整頓云云、擬令財廳、妥議具復、如認爲可行、再行咨交省議會通過、以蘇省近日財政困難情形、能否以大宗之欵、補助警察、殊難斷定也、

蘇省考核釐金辦法、雖分月比季比年比等等、但季比最關重要、凡短解三成以上者、即須撤差、現當六月份已終、應舉行本年第二次考核、當經財廳電催各稅所、速將六月份比較報解、以憑考核現各稅所已紛紛報到其中多以六月中旬以後、雨水太多、商貨滯運、致稅收銳減、財廳擬重加核定、如認爲特別原因、當彙呈省長、對於依例處分一節、酌予從寬、以示體恤、

浙各團體聯席會議

▲討論省臨時議會法草案

十七日下午二時、浙江各團體聯席會議、續假省教育會、開第二次大會、公推阮性存主席、陳鯨量副主席、韓寶華羅子敬黃維時王璧華爲糾察員、壹一心裘蘂爲紀錄員、是日報到團體五十五、出席一百十餘人、開議浙江省臨時議會法草案、第一條仍原文、第二條係規定職權、黃維時主張先討論第三條、即臨時議會組織時主席欲報告起草主旨、由副主席陳鯨量代理主席、阮性存云、臨時議會精神、全在於第三條查元年臨時議會、其權限非常之大、都督亦受其拘束、五年省參議會、對於軍民各政、亦有監督之權、因現在省議會爲暫行法所束縛、故宜布自治後、臨時議會、非速成立不可、至於會內組織、如將原有省議會議員、一律加入、固覺妥當、若選舉半數、或全體推翻、不惟發生阻力、恐選舉亦甚困難、遇哲楚贊成容納省議員、韓寶華黃維時項士元、均主張擯斥省議員、重行推舉、是日醫師藥劑師到會代表、因原文職業選舉、漏列醫師藥劑師、大起反對、以女子不問職業、何以得選出八人、朱鳴逵謂女子參政、爲世界潮流所趨、若不明定人數、恐結果無一當選、主席先以省議員應否加入付表決、議場大起紛擾、謂應以第三條付表決、在席八十三人、主張全文推翻者、三十六人少數、遂就原案討論云、

杭州快信

省民大會籌備會、十七日上午開會、由湯國琛主席、提議臨時議會、應變更辦案組織、定議員名額三百人、每縣平均四人、其二人由省會各團體聯席會議推舉、又二人由各縣團體、自行開會推舉、議員均爲名譽職、但在開會期內、得各支日費二元、原有省議會議員、根本推翻、

教育廳奉省令、查教育費原說明、總數不得超過交議之數、係屬數目限制、惟現在年度業已開始、各教育機關應支數目、自應速予支配、俾便進行、

國民外交大會代表麗鎮中項士元等、十七日赴交涉署、王特派員已公出、由汪科長代見、對於眞鍋洋行、爲與業公司運貨案、允即依約辦理、並由學生會獲貨三件、定期在公衆場所焚燬、

華孚銀行、自去年停業、委托律師阮性存、清理帳目、現收到人欠欵僅有一萬數千元、其欠人之欵尚有二十萬元、以潘董事長籌墊六萬餘元爲最大數

內河水警廳翊麾泗安共和三艦、非修理不能行駛、已由省署派外海第三游巡隊長何豪會同該廳赴滬詳細勘估、

張省長以定海士紳劉鴻生、捐資興學、共計二十四萬四千元、實爲民國以來、浙省創見之舉、已咨請教育部、轉呈特奬、

南京快信

財廳長嚴家熾、前晚由滬公畢返甯、昨早即赴軍民兩署報告一切、

財廳今晨委前台營官地局長楊宗漢、充崇明稅務所長、

開赴徐州之第六師二十一團軍隊、昨（十六）日下午二時全團抵甯、駐紮督署東側小營、

兩長昨接高郵寶應兩縣電告、積匪趙五、業經包圍捕獲、

韓省長電令蘇州關監督劉鍾璘赴滬、查辦閘北水電廠案、務期早日清結、

保曹電兩長、已派使署軍需科員韓祖蔭來蘇皖贛三省、採辦軍米十萬石、到時希查照保護放行、

海軍杜總司令、已打消辭意、昨日下午五時半過軍署會晤齊督、談三時、齊即留在署晚餐、九時辭出返署、

省署昨委陳保充本署參議、

教廳召集中等學校教員來甯、開科學研究會、已於昨日在高師梅花舉行開會、

鄒秉文函教育廳、請轉呈省長將教實聯合會附設之工業試驗所、與化學原料試驗所、合併組織、已奉省令照准、

揚州通信

▲省令飭縣修圩　省令縣署、據農田水利會長呈、以連日大雨、各鄉圩堤、難免不有破壞、請飭縣責成圩董周廳巡防、及早修補、以保秋成、曹知事奉令、已遵照辦理矣、

▲函告派員查硝　縣署昨准全省硝磺局長楊恩培函開、奉軍令、據江陰無錫江甯句容等縣花炮商蔡怡發等呈控、硝磺各支局、高抬市價、任意盤剝、藉公肥私、請吊根據查、以清積弊等情、仰局查明情形、量予限制、所有該局與增裕公司、所訂合同載明年銷硝九千擔、磺五千擔、過此則應照數加繳軍餉、茲據該商控稱、硝磺銷數竟達二萬數千擔之多、自應切查加繳軍餉、以昭核實等因、茲派總稽查省之文、稽查翟紹先等、前往各縣調查、以憑核辦、該員到境、請即派警協助云云、

丹陽通信

▲縣議會消息　縣議會由省議會議決恢復後、本邑城鄉各議員即大肆活動、十五日下午在事務所開會、到會議員二十餘人、當即議決請縣發還鈐記文卷及議會地址、並推荊少磐朱理泉毛芷亭夏禹陶爲開會籌備員、經費則請縣根據舊議員帶征畝捐、惟該會正議長陸國襄剡爲省議員、副議長王家瓚則已逝世、逐鹿議長者頗不乏人、開會後將大有競爭云、

安慶通信

▲安慶保護沿淮隄圩　蚌埠水利局電云、安慶省長鑒、遠日急雨過多、河水盛漲、沿淮隄堨、關係極重、除通電各縣保護外、仍懇鈞座轉令遵照、以昭慎重、

▲黟縣鹽棧私運　黟縣旅滬同鄉會、電呈省署云、黟縣向銷浙鹽、歷屬漁亭鎭蘇德泰等鹽棧運銷、歷年無異、茲據紳學各界函稱、該鹽棧與地方劣紳、狼狽爲奸、私銷圖利、置本縣淡食於不顧、胆敢將浙江發來之鹽、由祁門沿河而下、私銷江西等處、以致縣境無鹽出售、發生莫大恐慌、請飭縣按照鹽法志科罰、並革除商名、一面禁止私銷出境、以遵鹽法而解倒懸云云、

▲勘災仍歸財廳　各縣查勘災歉、向由財廳掌管、嗣由北京財部頒發勘災條例後、即改由各道尹委勘、現在胡財廳爲審愼起見、擬請嗣後遇有各縣報災、除道委外、仍由本廳遴選操守謹嚴辦事精覈之員、前往會勘、認眞厘剔、如非被災極重、不准率請捐緩、並不得收取災費、扶徇欺朦等情、特呈請省長核示施行、

▲客棧謀殺重案　上年大通鎭太平公棧、以藥酒毒斃杭州絲客、並吞沒絲客欵目計一千八百元、此案至今無人發覺、乃該棧怙惡不悛、今夏又謀殺住棧茶客某、亦爲圖財起見、詎有棧中廚丁陳某、先事告密、茶客駭極、携資而逃、次日棧中即以廚丁洩漏風聲、將其殺斃、案經銅陵縣署勘驗屬實、並逮捕多人、研訊數次、不料於謀殺絲客一案、亦併供出、刻該縣知事、因正兇在逃、已行文通緝云、

徐州通信

▲力謀整頓教育　銅邑教育、自前勸學所虧空經費後、幾致停頓、現學制改革、教育局成立、局長梁中樞、力謀整頓、首先會議縣市鄉各校改行新學制辦法、及擴充方案、爰以經費關係、多難進行、今崔縣知事、已舉定省議員趙毅齋吳鴻才楊勉齋、農會會長張壽臣、縣視學張又之、銅山教育期成會會長張佐卿、大彭市董鄭於恕等爲董事、不日即開董事成立會、而教育經費籌劃有人、教育前途、後日不無希望云、

▲糧價日漸增高　徐地今夏麥季收穫頗佳、而糧價近仍日漸增高、小學聯合會、雖有具呈禁止糧食出境之請、迄未得各界贊助、未能實行、現據調查所及、魯省各麫公司、來徐購麥者、計有十三家之多、他處購者尚不計數、平均每日可購麥五十石、即潮濕糠粃、亦以收買、乃一般貪圖小利忠民、盡量輸賣、地方若不略加限制、恐糧價日漲、貧民生活日艱、殊爲危險矣、

崑山通信

▲教育局人員發表　崑山教育局長王頌文君、自奉教廳委任後、曾爲一度辭職、經縣署堅留、後即打消辭意、近聞局中董事、已推定方還、潘哈閣、王振飛、蔡璜、朱毓賢等充任、至一二兩科科長、即以原任勸學員之劉涵才吳味農充任、其他教育委員、除已發表沈光第爲城區委員外、各鄉正在物色、想不久亦當陸續發表云、

▲縣議會地點仍舊　各縣議會、業已奉文恢復、吾崑縣會地點、本在新陽縣前舊新署中、自解散後、爲水警所借住、現縣署已接議長杜思愈函、請令水警遷讓、以便將舊有器具搬入定期召集云、

蘇州通信

▲又添新兵確訊　前崑山忽加駐兵、致各方大起驚疑、紛電蘇督解釋日來謠諑方息、人心稍安、乃本月十六日由甯開滬之三四等車、於下午三點半鐘到蘇時、突又運到新兵一百七十名、幷由某團附親自統率在蘇州車站下車、當時旅客見者咸現驚惶之色云、

▲警餉借欵有着　總商會函銀行錢業兩公會云、商借警餉一欵、係以吳縣六七兩月征起牙稅爲抵押品節經函請縣署查核收數備抵去後、茲准縣長復函內開、六月份經手雜稅、已經征得九千五十九元三角五分六釐、已如數撥交中國銀行、當欵存儲備抵矣、

▲商會核議車價　總商會核議車價、復滬甯路副總管云、近來銅元充斥、百物無不騰昂、車夫勞動工資、所受影響最鉅、詳按單開既車賃資、原以小洋計算、似可仍照原價、無庸變動紛更、惟人力車以銅元計算、自應量予酌加、擬照原定價目一律核加五成、（例如蘇站至胥門原價銅元十六枚現加爲二十四枚）、期於旅客車夫、雙方均得便益、煩祈核奪、如荷采納、乞即表示蘇站、俾期周知、而杜索擾、

高郵通信

▲捕匪斃命誌聞　城南十五里車邏鎭、公和飯店、經過住客五人、腔調複雜、形跡可疑、當有該鎭派出所、巡長張長勝得信、率警往查、盤詰來往情形、匪等倉皇失措、言詞支吾、顯非善類、正擬帶所、忽有一匪穿身進房、持槍向外射擊、其時該店主婦李袁氏、聞聲驚至、適中流彈身死、張巡長奮不顧身、向前猛捕、扼匪之喉、互相扭奪槍械、不意鬆手、匪乘隙逃去、衆警分頭追趕、巡士李得勝追踪漸近、被匪回擊斃命、匪遺有手槍子砲各一枝、衣包物件銀洋三千餘元、隨報縣署、胡知事遵分警備隊胡隊長、黃警佐、包巡官、立即督同長警、星夜往勘、一面飭令嚴緝云云、

湖州通信

▲拆除水城之先聲　湖城跨架苕霅二溪、西南境界、爲水之來源、東北二門爲去委之道徑、乃中有城垣、致水流恒被停滯、連年水患頻仍、故以上游長興安吉等處爲最烈、浙西水利議事會湖籍會員潘澄鑑、曾經主張拆除四城水門、以免障礙、當時徵集公意、紳商均表贊同、業已提交該會付議、一俟公決、實行興工、

命令

七月十六日大總統令　茲制定新疆省補選參議院議員日期令公布之此令

汪瑞闓晉給二等寶光嘉禾章孔繁錦楊士晟馬鄰翼均晉給二等大綬嘉禾章袁克洞晉給三等嘉禾章李藻晉給四等嘉禾章王治康沈良孫劉永沅均給予四等嘉禾章此令

種德園著名　夏令要藥

農商部嘉奬一等　創製國貨薄荷錠

薄荷錠乃本園創製國貨挽回外溢之利權前經農商部國貨展覽會嘉奬
等可見藥料製造兩皆精良駕乎舶來之上主治一切傷風鼻塞頭痛肚痛痰
誕咳嗽蚊虱所傷風火牙痛眼痛等症均見神效價目大號二角半二號
二角三號角半四號一角衛生薄荷烟乃照吸烟之法能辟疫袪毒順
氣清心止咳化痰旅行可代茶止渴每枝洋一角半二角消食解毒種
福丹乃本園選用精良本國藥料監製所治各症駕乎仁丹之上提倡國貨諸
君不可不試大包洋一角小包

十滴痧藥水

洋五分○救急濟衆水每瓶一角
諸葛行軍散麝香臥龍丹時症白痧散以上每瓶一角○五分○分半飛龍奪
命丹每瓶三角珍珠百勝散大瓶二角半小一角午時茶每盒二角甘露茶每
包一分范志神麯每塊一角萬應如意油每瓶五角二角一角小五分止血止
痛玉樹神油大瓶一元中五角小二角創製如意油精大號二角半二號二角
三號角半茄楠牌瘟香珠花每串一元素五角茄楠牌瘟香每塊二角化痰
止咳橘紅半夏露每瓶一元止咳藥茶每盒五角每包一角薄荷冰薄荷油批
發公道○外埠函購立即回件以上各藥難以盡錄另備丸藥全集函索即寄

總發行上海河南路老巡捕房對門種德園老藥房　電話中央五一〇六一號

煤氣黑油引擎

英京勞斯萊廠專造大小及煤氣黑油引擎垂五十餘年構造精良質堅耐用管理簡捷燃料節省實無出其右者且各種工業無不適用該廠在英國另有分廠二處分力合作平均每星期製造大小引擎二百五十餘具尚供不應求其信用卓著概可想見　敝公司今爲該廠遠東獨家經理如蒙國內各實業家採購價目格外克己藉酬惠顧盛意并聘有中西專門技師代爲計劃裝置一切均願逐一奉告伏祈　公鑒

獨家經理　新通公司　上海九江路二十二號　天津法國橋十六號

數千百年從來未有之臌脹奇藥

各大藥房均有分售如有未設立之處可從郵局函購　購法 請向郵局兌買匯票封入函內掛號寄下郵費照價加一原郵回件

上海四馬路靑蓮閣對面公和里底擊玉坊（己）一八〇號　正威藥房總發行

印有詳細說明書　功用效驗服法忌藏入函索請附郵票五分

本藥房發明之臌脹無憂丹爲從來未有破天荒之奇藥對於一切氣病均能藥到病除應效如神凡經服過者無不稱爲人間仙丹[illegible]

效驗神速

招請各埠分銷　函索章程即寄

定價　外埠

民國十年創刊

銀行月刊

第三卷第五號

民國十二年四月份總稅務司內債基金經理處報告
無抵押債欵之分析
吾國公債之買賣
英國信託儲蓄銀行（二）
日本銀行調查記（六）
合夥籌研究
財政要聞彙錄
北京金融
上海金融商情月報
銀行界消息彙聞
國內財政經濟
國際財政經濟
專載　解決中央財政之一法　計劃財政芻議
附錄　鹽業、金城、中南、大陸四行儲蓄會章程
經濟統計

黴[illegible]肆毒　最易排成疫症　聚而殲之

舍亞林防疫臭水　無此絕大效力

蓋亞林臭水　質純效速　價廉物美　有天良之製造品也

一介侖一元三角半介侖七角　原桶四十介侖洋四十元　批發另訂成分議價

總發行　上海五洲大藥房

好在一嗅

朱氏頭痛散

效驗速如快電用法只要鼻嗅
主治頭風頭痛無論痛何利害
不拘新痛舊恙一經鼻嗅此散
痛必立刻停止且頭目輕清也
本埠藥房均有出售外埠函購郵費不加郵票代價九折計算（經理代銷批價克己）

每瓶洋兩角
每打洋兩元

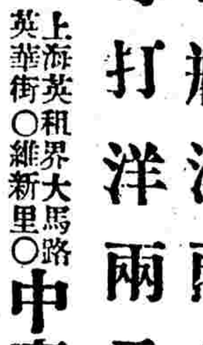

上海英租界大馬路英華街○維新里○中南國產製藥社啓

上海浙江興業銀行保管庫廣告
本行用最新避火建築法造成保管庫內有美國名廠鋼製保管箱甲乙丙丁戊己六種專備[illegible]
上海銀行

行市 民國十二年七月十七日

本埠金融

國外匯兌

(上海規銀一兩滙兌合數)
英國現兌 三先令〇二五
英國電滙 三先令〇三七五
英國四個月 三先令〇中
英行買滙 三先令一辨士中
定期四個月 三先令一辨士二五
銀行買滙 三先令二辨士七五
六個月
(上海規銀100兩滙至巴黎)
法國電滙 一千一百九十元
法國四個月電滙 一千二百四十元
(上海規銀100兩滙至紐約)
美國金元電滙 六十九元半
(上海規銀100兩滙至和蘭)
和蘭電滙 一百八十一盾
(上海規銀100兩滙至印度)
印度電滙 二百二十四羅比
(香港幣一個合上海規銀)
香港電滙 七錢四分五
新加坡幣百元合上海規銀
新加坡電滙 七十七兩二五
(上海規元一兩)
意國電滙 一千五百八十利拉
德國電滙 三百九十四萬馬克
德國滙票 九百馬克
銀行拆息 三分

國內匯兌

北京 每公砝平兩合申 一〇四七五
又 每銀元千元合申 一〇三
天津 行化平千兩合申 一〇三五五
又 每銀元千元合申 一〇〇一
[illegible] 湘平每銀元合申 一〇三六七五
又 每銀元千元合申 一〇六
青島 膠足銀每兩合申 一〇六
又 正金鈔千元合申 一〇六
烟台 每烟估千兩合申 一〇〇
又 烟台銀元千元合申 一〇四三五
漢口 每洋例千兩合申 一〇一
又 每銀元千元合申 一二四
宜昌 每宜平千兩合申 一〇〇三
又 每銀元千元合申 一〇三七
九江 每銀元千元合 一〇一〇
南昌 每銀元千元合申 一〇〇六
蕪湖 每銀元千元合申 一〇〇七
安慶 每銀元千元合申 一〇〇五
鎮江 每銀元千元合申 一〇〇六
南京 每銀元千元合申 一〇〇五
蘇州 每銀元千元合申 一〇〇一
紹興 每銀元千元合申 一〇〇一
湖州 每銀元千元合申 一〇〇一
杭州 每銀元千元合申 一〇〇二

[illegible] (本埠各地匯兌, 每銀元千元合申 一〇〇一〜一〇一〇 等)
廈門 每銀元千元合申 一〇六
汕頭 每銀元千元合申 一〇一〇
福州 每銀元千元合申 一〇一一
香港 每九七千兩合申 一〇一〇
廣東 每毫洋千元合申 一〇八〇

◎上海行市
洋釐 七錢二分三厘二五
銀拆 無市
四月中 期洋 無市
三月底 無市

金市

大條銀近期三十一便士七五
又 遠期三十便士中
紐約銀條 六角二分八七五
八月份標金 上午開盤 二四一・二〇 (以下又 二四〇・〇〇〜二四一・六〇 各價 [illegible])
先令開出
午時收市
下午開盤
下午收盤
七月份又登帳
八月份 又
九月份 又
補水 上午
又 下午
八月期拆九月期多頭出二·四〇

銀樓飾金

銀樓同行足赤飾金 三〇・〇〇
銀樓同行收進飾金 四六・二〇
銀樓首飾銀 一・六五

外國貨幣

(本埠各國貨幣之價列左)
英國金鎊 每鎊 [illegible]
馬克 每萬元 [illegible]
盧布 每盧布 [illegible]
日本金票 每元 實洋一元二分五厘
法郎 每元 實洋一角三分
新加坡票 每元 實洋一元〇五分
香港票 每元 實洋一元〇四分
坎拿大票 每元 實一元九角七分中
美國票 每元 實一元九角六分中

現貨麵粉

每包 應盤
紅寶車 二兩一五〇
綠寶車 二兩一五〇
紅砲車 二兩一二五
綠砲車 二兩一二五
紅兵船 二兩〇二五
綠兵船 二兩〇二五
紅山鹿 二兩〇二五
綠山鹿 二兩一二五
紅炮台 二兩〇二五
綠炮台 二兩一二五
紅天官 二兩〇七五
綠天官 二兩〇二五
紅鷹 二兩一五〇
綠鷹 二兩〇五〇
紅雙龍 二兩〇七五
綠飛鷹 二兩〇二五

煤油市

元
美孚老牌水箱 四・二五
又老虎牌 四・一五
美孚牌雙聽 三・八五
亞細亞魚牌木箱 四・二五
僧帽牌雙聽 三・八五
亞細亞十字牌油 三・六四
美孚平安油 七・〇〇
又〇 汽油 九・〇〇
汽油牌油木箱 四・二五
美孚臨牌油聽 四・〇五

本廠粗布

[illegible]

斜紋

十一磅雙龍斜紋 五・一〇
十一磅寶鼎 五・二〇
十二磅三魚 五・三五
又 三兎 五・二五
又 雙鶴 五・四〇
十四磅八塔 六・三〇
又 四鼠 六・二五
十五磅五元寶 七・六五
以上均每正之價

美棉電報

七月份 二七・三〇
十月份 二四・九〇
十二月份 二四・三八
一月份 二四・〇五
三月份 二四・〇〇
現貨 二八・五五
鴻章綫呢每疋 〇・三五
三羊綫呢 〇・〇〇
鴻章斜嗶嘰 〇・二五
三羊斜嗶嘰 〇・〇〇
各色花紗 〇・三一
雙三羊嗶條斜 五・〇〇
以上均每疋之價

滬南米市

北幫高機白米 十二元八角
常幫河白米 十二元七角
錫幫河白米 十二元六角
常熟機白元 十二元七角半
蘇同河下白米 十一元八角
青角河下白米 十一元八角
北呎河下白米 十一元五角
六直河下白米 十一元一角
梁里河下白米 十一元一角
陳墓河下白米 十一元一角
洄涇河下白米 十一元四角
高機洋秈 九元八角
杜紅航船白米 十一元五角
高機杜秈 十元〇七角
青角蒲稻 十二元二角

油荳餅市

牛莊籽油 十三兩七五
牛莊豆油 十一兩四五
輕皮生油 十二兩七錢
牛莊元豆 五兩四六
又 五兩二六
大連餅 一兩四三
滬記板餅 一兩四六
又副牌餅 一兩四五五
大記板餅 一兩四六五

公平吽莊單

羽綢
[illegible]

紗布

雙馬 十一磅 [illegible]

(棉紗: 十一磅三兎 四・七〇; 又 三猫 四・八〇; 又 三虎 四・七五; 又 飛人 四・七五; 又 人中 四・六五; 又 雙鶴 四・六二五; 又 丹鳳 四・五七五; 又 石榴 四・〇五; 又 猫英 四・六二五; 十二磅三魚 五・一〇; 又 雙中 五・〇五; 十三磅三雀 五・六〇; 又 飛綫 五・七五; 又 雙馬 五・八五; 又 馬和 五・八五; 又 三中 五・六五; 又 劉海 五・六〇; 又 一牛順 五・九〇; 又 水月 五・八七五; 又 四不遮 五・八五; 十四磅四中 五・〇八七五; 又 暖馬 六・〇七五; 又 三馬頭 六・五五; 十五磅四馬 六・七〇; 又 五中 六・二五; 十六磅魁星 七・五五; 又湖北天字 七・五五; 又 三元寶 七・一五; 又 三羊 六・五〇; 又 劉天字 七・六〇; 又 雲鶴 七・七〇; 又 雙龍 七・五五; 又 彗星 六・九〇; 又 劉猴 六・九五; 又 雙魚 七・五〇〇)

公平叫莊單

羽紗每疋:
天賜黃金 無市
萬紫 每疋 一一・八二五
(以下各貨: 天賜黃金、經緯圖、鳳鳴大發、電氣燈、二仙、威猛、虎滿、錦寶、貴妃、萬紫千金、十子高升、飛球春壽、巾幗英雄、雙小人、百子高升、來鳳橋、三友圖、滿宮春滿、四子高陞、皇家、巧發財、紅玉得勝、大鵬雙花、蝴蝶仙、人擔花、鳳凰、小花園、母子金歸、富貴樓、三美、鳳凰台、上龍華、過運大發、伐軍、孔雀、過新年、九金魚、雙人鳳、五童子、斜地羽綢、虎滿、利市三倍、連城璧、萬紫千紅、豐年、鶴壽、劉海、天賜黃金、吳后進宮、孤牛陣、千里駒、同心利、洛陽、電燈、德配、放花砲、順風大發、門首草、六子高升、追秋香、巾幗英雄、海上名妓、白洋紗、九德、甘露、元色細斜、金馬頭、花羽綢、六子高陞、呂純陽、虎滿、細布 — 每疋價 [illegible])

茶市

洋行 牌號 茶名 件數 價目 售出茶棧
天祥 香記 [illegible]
[illegible]

無錫商情

金錢市

赤金 進 四十七元五角
紋銀 出 四十九元五角
又 進 一元四角
鷹洋 出 [illegible]
又 進 六錢九分二厘
鋸元 出 七錢八分九厘
又 進 七錢二分三厘
小洋 出 八五三
又 進 八五七
銅元 出 一千八百五十文
又 進 一千八百〇七文
洋拆 一千一百五十文
角拆 存二毫中
欠四毫中

麵粉麩皮市

綠兵船 二元八角八分
紅兵船 二元八角三分
大袋麩皮 三元八角
小袋麩皮 一元九分
綠山鹿 二元九角九分
紅山鹿 二元八角四分
大袋麩皮 三元七角
小袋麩皮 一元八角五分

米市

粳稻 四元七角七分
糯稻 五元二角五分
尖稻 四元一角二分
包稻 九元二角
晚稻 九元二角五分
自秈 八元一角五分
自秈 十元四角五分
自秈 九元二角
客秈 八元一角五分

油市

牛莊 二十二元三角
秦油 二十一元
洪江油 二十三元八角

棉紗市

[illegible]

(絲繭: 織女 二十支 二百三十九元; 又 十六支 二百十五元; 又 十四支 二百三十一元; 月娥 二十支 二百十七元; 又 十六支 二百十三元; 又 十四支 二百十九元; 如意 二十支 二百〇七元; 又 十六支 二百〇三元; 又 十四支 二百二十元; 人鐘 二十支 二百〇八元; 又 十六支 二百〇三元; 又 十四支 二百〇九元; 雙鶴 十六支 二百〇四元; 又 十四支 二百〇三元; 昇平 十四支 無市; 太獅 二十支 二百〇二元; 又 十五支 二百十五元五角; 雙魚 十六支)

蘇州商情

錢市

鷹洋 六錢九分六厘三毫五
規元 九百六十四兩五錢
小洋 五錢九分八厘
銅元 二百六十文
英角 七錢五分
站毛 二錢五分
銀拆 二錢

金市

赤金 五十一元
足紋 一元六角五分

米市

高糧 九元三角五分
青 八元六角五分
高杜 八元四角五分
次 八元〇五分
元 九元四角
紅建 元八元八角
蘇糧 九元五角
白元 十一元五角
高白 十元三角
次 十元一角
高上白 十一元〇
次 十元四角
高白秈 十一元一角
次 十元三角
陰白米 十元四角
次 十元〇角

麵市

綠山鹿 二元九角三分
紅山鹿 二元八角三分
綠兵船 二元八角三分
紅兵船 二元九角三分
綠旭日 二元九角三分
紅旭日 二元八角八分
綠炮車 二元九角三分
紅砲車 二元八角三分

交易所市況

上海證券物品交易所

◎前市定期行情
七月期開盤 二〇・七〇
收盤 二〇・七〇
八月期開盤 二〇・六〇
收盤 二〇・五〇
二盤 二〇・三〇
棉紗(雙馬標準)
八月期開盤 一四六・七〇
收盤 一四六・七〇
九月期開盤 一四六・九〇
三盤 一四六・七〇
十月期二盤 一三〇・〇〇
收盤 一三〇・一〇
標金(標見九七八標準)
九月期二盤 三四一・〇〇
◎後市定期行情
米所股
七月期 二〇・二〇
八月期開盤 二〇・一〇
又 二〇・〇〇

華商證券交易所

◎第一市
現貨開盤
金融大票 每百元 十二・一〇
中央信託股 每股 九・〇〇
期貨開盤
金融公債 每百元 十二・六五
七月份 十二・七〇
八月份 十二・〇〇
九月份 十三・三〇
整理六厘七月份 五三・〇〇
八月份 五三・一〇
九月份 五三・二〇
又 五三・二一
又 五三・二〇
又 五三・一〇
又 五三・二五
又 五三・四〇
又 五三・四五
又 五三・五〇
又 五三・四五
現貨收盤
整理六厘每百元 五一・九五
又 五一・八〇
偏遠八厘 三六・七五
又 三六・八〇
期貨收盤
金融公債 每百元
七月份 十二・五五
八月份 十二・六〇
九月份 十二・四〇
又 十二・三〇
又 十二・一〇
整理六厘七月份 五三・九〇
◎第二市
五年大票每百元 五八・九〇
又 五八・六〇
七年長期
金融大票 千元票 四六・三〇
每百元 十二・七〇
偏遠八厘 三六・八〇
中央信託股 八・九〇
整理六厘 五三・〇〇
金融公債 每百元 十二・六五
七月份 十二・七〇
八月份 十二・五〇
九月份 十二・七〇
又 五三・七〇
整理六厘七月份 五三・〇〇
八月份 五三・一〇
九月份 五三・五〇
現貨收盤
五年小票每百元 五一・二〇
金融大票 千元票 十二・五五
期貨收盤
金融公債 每百元
七月份 十二・四〇
八月份 十二・一〇
九月份 十二・三〇
又 十二・二〇
整理六厘七月份 五三・〇五

雜糧油豆餅業交易所

◎前市定期行情
標準小麥
五月期 開盤 三・六六
收盤 三・六六
六月期 開盤 三・四四
收盤 三・五七
七月期 開盤 三・七六
收盤 三・七
大連高粱子
六月下期 開盤 一・四四
七月下期 開盤 三・三〇
收盤 三・四四
標準有邊豆餅
六月上期開盤 一・四五五
六月下期開盤 一・四三七
◎後市定期行情
標準小麥
五月期 開盤 三・六六
收盤 三・六六
六月期 開盤 三・四四
收盤 三・四六
七月期 開盤 三・四七
二盤 三・四七
收盤 三・四七
大連高粱子
六月下期 開盤 三・三三
收盤 三・三一
七月下期 開盤 三・三三
收盤 三・三三
標準有邊豆餅
六月上期開盤 一・四四〇
二盤 一・四四五
收盤 一・四三〇

上海麵粉交易所

◎前市定期行情
標準
六月下期開盤 二・〇七〇
二盤 二・〇六五
七月下期開盤 二・〇七五
收盤 二・〇七五
八月下期開盤 二・〇四〇
二盤 二・〇四五
收盤 二・〇四五
◎後市定期行情
標準
六月下期開盤 二・〇六五
二盤 二・〇六三
三盤 二・〇六五
四盤 二・〇六五
收盤 二・〇六
七月下期開盤 二・〇五三
二盤 二・〇五五
三盤 二・〇五五
四盤 二・〇五五
五盤 二・〇五五
收盤 二・〇五五
八月下期開盤 二・〇五三

華商棉業交易所

◎前市定期行情
通州棉花
十月期開盤 三三・三〇
又 三四・七〇
十一月期 三四・八五
十月期二盤 三三・八〇
十一月期 三三・八〇
中國粗絨標準
十一月期 三三・三〇
十二月期 三〇・三〇
中國細絨標準
十月期 三二・八〇
十一月期 三三・一〇
十二月期 三四・二〇
通州棉花
九月期 三三・八〇
又 三三・六〇
又 三三・四〇
十月期 三三・四五
又 三三・七〇
十一月期 三三・一〇
◎後市定期行情
通州棉花
九月期開盤 三三・〇〇
又 三五・五〇
十月期 三四・八〇
中國粗絨標準
十月期二盤 三一・七〇
十一月期 三二・七〇
中國細絨標準
十月期 三二・六〇
十一月期三盤 三三・三〇
中國粗絨標準
十月期收盤 三三・三〇
中國細絨標準
十一月期收盤 三〇・〇〇
通州棉花
九月期 三三・三〇
十二月期 三五・〇〇
十一月期 三四・六〇
中國細絨標準 十一月期收盤 三〇・〇〇
標準
紗所股票
六月期五盤 七・五〇
二盤 二・〇五三
三盤 二・〇五三
四盤 二・〇五三
五盤 二・〇五三
收盤 二・〇五三

進出輪船

◎七月十七日進口
新江天 寧波 招商
定生 煙台 怡和
江靖 長江 招商
日升 汕頭 太古
海順 煙台 寧紹
◎寧波班出口
西興 〇 寧紹
新北京 十八日 太古
新寧紹 十八日 寧紹
湖北天 十九日 招商
◎長江班出口
吳淞 十八日 太古
江天 十九日 太古
江安 十九日 招商
鄱陽 十九日 太古
瑞和 十九日 怡和
江華 廿日 太古
公和 廿日 怡和
武昌 廿日 太古
寧紹 廿一日 寧紹
江孚 廿二日 招商
瑞和 廿三日 怡和
安慶 廿三日 招商
江新 廿三日 太古
江寧 廿四日 招商
德和 廿四日 怡和
隆和 廿四日 招商
黃浦 廿五日 太古
江永 廿五日 招商
江順 廿六日 招商
大通 廿六日 太古
吉和 廿六日 太古
◎通州揚州班出口
隆和 廿七日 怡和
長安 廿七日 三北
重慶 廿七日 太古
◎崇明海門班出口
大和 七日 永濟
大吉 九日 大達
大慶 九日 大達
大利 九日 永濟
◎定海石浦海門班出口
昌祥 六日 大達
大鷲 六日 大達
永安 九日 永安
寶華 二十一日 平安
永利 二十一日 鑑東
新寶華 二十一日 平安
◎烟台天津班出口
遇順 六日 招商
新銘 二十日 招商
新怡生 二十七日 怡和
新豐 二十七日 招商
◎營口班出口
◎牛莊班出口
德生 二十一日 太古
◎天津大連班出口
新濟 二十一日 肇興
廣利 六日 元一
◎天津班出口
升平 二十六日 三北
◎青島大連班出口
得利 六日 元一
◎威海衛烟台天津班出口
定生 二十日 怡和
順天 二十日 太古
張家口 二十三日 怡和
通州 二十四日 太古
阜生 二十四日 怡和
奉天 二十七日 太古
◎青島班出口
廣生 六日 怡和
遠雲 二十一日 太古
新濟 二十四日 怡和
鎮州 二十八日 太古
◎海參崴班出口
海順 八日 義勇隊
◎香港廣東班出口
大順 二十日 招商
泰順 二十日 招商
◎福州廈門班出口
同升 八日 怡和
山東 二十一日 太古
日升 二十四日 太古
新寧 二十八日 太古
甘州 二十日 太古
蘇州 二十日 太古
廣州 八月四日 太古
四川 七日 太古
◎廈門香港廣東班出口
綏陽 六日 太古
廣州 四日 太古
◎溫州班出口
寶華 二十一日 三北
新濟 二十一日 招商
海晏 二十六日 招商
◎溫州班出口
飛鯨 二十七日 招商
◎歐洲班出口
抱羅士 二十一日 法國法郵
第文澳 二十一日 英國大英
開發 二十三日 英國大英
亞白七 二十三日 法國法郵
蘇議 二十六日 孟買大英
沙卜庭 二十八日 英國大英
安康 八月三日 法國法郵
開發 四日 孟買大英
司巧爾士 十日 德國美最時
香巴潭 七日 馬賽法郵
克叶嗎 六日 英國大英
亞尼士特 二十五日 意國意郵
忙弟里亞 九月四日 英國大英
古丁根 五日 德國美最時
安德勒彭 十四日 馬賽法郵
賽古拉 六日 英國大英
安欠 六日 德國美最時
亞博士 二十六日 馬賽法郵
◎新加坡班出口
璽州 七月十八日 太古
◎直放香港班出口
俄皇后 二十七日 昌興
澳皇后 八月十一日 昌興
亞島后 二十四日 昌興
狄皇后 九月七日 昌興
◎香港小呂宋班出口
塔虎得總統 二十一日 花旗
麥金內總統 二十一日 提督
約克生總統 八月一日 提督
克利福總統 三日 太平洋
約飛生總統 十七日 提督
克能總統 二十三日 花旗
忙狄生總統 九月八日 提督
傑佛生總統 二十一日 花旗
林肯總統 十四日 花旗
◎美國班出口
林肯總統 二十一日 太平洋
忙狄生總統 二十四日 提督
狄島后 三十日 昌興
麥金內總統 八月四日 太平洋
俄島后 十一日 昌興
約克生總統 十七日 提督
克爾薩總統 六日 太平洋
澳皇后 二十七日 昌興
約飛生總統 二十九日 提督
傑克遜總統 九月一日 花旗
俄島后 八日 昌興
克能總統 十一日 提督
傑佛生總統 二十五日 花旗
◎印度班出口
托方拉 九日 大英
◎東洋班出口
浩生 二十一日 怡和
香巴潭 二十三日 法郵
安德勒彭 八月九日 法郵
蘇伊士 九月二日 法郵
高麗地 六日 法郵
安奇士 四日 法郵

本銀行開設以來歷有年所[illegible]於上海[illegible]
上海[illegible]銀行廣告

丹桂第一臺 六月初五日日戲

珍珠花 小九霄 王為芳 梅春奎 (小小)寶義 劉奎官 高百歲 趙松鑑 匯 王川月 陳樓

查頭關 雙跑馬 嫦娥奔月 逍遙津 鐵公鷄 淹七軍 投軍別窰 珠簾寨

乾坤大劇場 六月初五日日戲（價目）

鄭法祥 韓金奎 王金玉 武雙林 瀟湘雲 陳善甫 喜彩鳳 張少泉 龍瑞恒 侯雲峰 杜文林 郭德奎

全本楊家將

乾坤大劇場 六月初五夜戲（價目）

金菊花 師秀文 武雙林 喜彩鳳 張少泉 韓金奎 王玉金 陳善甫 瀟湘雲 龍瑞恒

明月珠 受禪台 四杰村 梅龍鎮 拾黃金 麻姑獻壽 武家坡 伐子都

天韻樓 永安花園

天韻樓在上海是最高的屋頂花園　佈置也最古雅　所以來游的游客大都是紳縉士女了　在這暑天時期　借以避炎乘凉　恐怕除了本樓再也找不到第二處咧　至于游藝一層　亦都羅緻上上乘的加入　俾得娛諸君的耳目　諸公們公餘之暇　可不要失了這數一數二的好去處呀

申江大戲院

在六馬路雲南路角

六月初五日即星期三日夜開演日戲下午三時 祇有二天了

冒險滑稽空前佳片 環遊地球全部 七大本 以二士之旅作數萬里之旅行

羅克 巧姻緣 兩本

泡洛 新教員 一本

預告 六月初七夜禮拜五起演 五彩古裝歷史哀情佳片 風月恨 六大本

滑稽趣劇 三本

時間 第一次 一七始 第二次 九半

價目 樓廳正廳一元 包廂 五角

新愛倫影戲院

今天夜戲 蠻荒探險長片 神女奇緣 第十一十二集 四大本

最新笑片 四大本

今天日戲 大部連台長片 神仙寶石 第五六集 四大本

最新(笑片) 四大本

價目照舊 並不增加

法國大影戲院 在法租界三洋涇橋南首歌舞台隔壁

今天夜戲開演十九本 提早六點半起映

社會警世新影片 情場現形記 連台十一十二大本

蠻荒武術長片 神女奇緣 第五六集 四大本

最新笑片 四大本

預告 本院於禮拜四起開演中國社會影片 荒山得金 六大本 呆大祝壽 頭二三本

價目照舊 並不增加

共和影戲院 西門外方浜橋

星期二 星期四 星期日 看換片

半張遺囑 第五六集 四本 星期二起

雙情敵 新片 五本

無敵英雄 第十五集 二本 星期三

以身報德 五本

無敵英雄 第十五集 二本

注意 星期五六接演晴報仇第九十特此預佈 本院每逢星期三星期六星期日例加演日戲

價目 特別包廂每位半元 普通包廂每位三角六十文 月樓每位三角四十文 正廳每位二角二十文

新舞台 六月初二日起 暫停歇夏

春華舞台 六月初一日起 暫停歇夏

大舞臺 六月初五夜

聘請南北著名優等藝員準演拿手好戲

張春海 李勝奎 孫慶芬 孫少堂 張桂芬 郭春華 金碧艷 高慶奎 小達子 毛韻珂 賈璧雲 趙如泉 姚俊卿 李瑞亭 陳月樓 陳加麟 殷春虎 張竹軒

七本狸貓換太子

天蟾舞臺 六月初五夜戲

二本狸貓換太子 包公出世

共舞臺 男女合演 六月初五(日戲)

薛銀麟 王文祥 張菊芬 竹翠茹 林樹寶 曹義德 張勝秀 苗英 李榮美 王玉菊 呂花 粉珍 洪白 金 少 梅

四杰村 打沙鍋 烏龍院 鐵公雞 三本 落馬湖 鸞禧 森 春 鴻 冀州城 盜宗卷 黛玉葬花

共舞臺 男女合演 六月初五(夜戲)

苗勝春 許鴻玉 竹茹翠 小孟七 張德 林祿 粉樹 金森 菊花 少 李梅 張秀 李英 曹菊 芬寶 陳義 桂芳 彩霞 高玉 許鴻蘭 劉松亭 仙

二本看牛郎 朱洪武出世

丹桂第一臺 六月初五夜戲

新排三本 呼延慶

雷公星下凡 呼延平出世

大世界

中國第一俱樂部 遊券每位洋二角

大京班 二層樓 三層樓 周鳳翔 林如心 彩戲場 毛永春 小阿友 張期朋 精舞團 李文林 光裕社 龍鳳班 馬金生 馬嬡嬡 吉天相 春申集 少林會 和合班 怪巨蟒 張嘉玉 張若玉 盧玉山 王筱玉 王少山 范少春 范漱庭 鄭少梅 顧詠齊 陳凝 李近財 孟吉春 富春林 木板張 金小香 金小梅 劉大鳳 劉香雲

男女合演 電光影戲 男女新劇 長片影戲 紹興文戲 四明文戲 滑稽新戲 哈哈笑戲 揚州小戲 姑蘇小戲 無錫小戲 中曲小戲 大套魔術 女子中曲 少林拳術 猴人柔術 變化無窮 童子雙簧 大小戲法 女子蘇灘 特別技口 三弦拉戲 男女蘇灘 化裝灘簧 女子宣卷 巧科蒴蘆 大飛網叉 男女雙簧 改良快書 京音大鼓 京音大鼓 歌唱銅調 梨花大戲

小世界

中國模範遊藝場 在上海新北門內

門券每位小洋二角

屋頂花園 蓋劉 春 來屋頂 周杏泉 田永奎 小金蘭 小桂寶 邵文濱 張素 胡壽 愛華社 (第三層)影戲 陶社文明 常州班 玉壺春 望遠鏡 吳小松 吳小石 姜鳳笙 馮子美

邱李 劉小 偵探長片 王玉林 李寶廷 沈春林 蘭慶 潛行艇 周沁泉 周潤泉 朱菊庵 王再亮 桂 筱 蒸

姓名即日奉寄 經理室電話中央二六五〇 營業部電話中央二六一三 金幣部電話中央七四一三 新式保管箱庫

▲特別小廣告欄▼

通易信託公司信託部

▲代理買賣證券之四大特色

（一）佣金克己　（二）消息靈確　（三）買賣便捷　（四）交易公允

本公司信託部代理買賣國內外有價證券，因有上述之四大特色，故極得顧客信用，統計去年全年代客買賣總數，實達二千萬元以上，今已特將代客買賣章程印訂成冊，函索即寄，

欲購各種有價證券，而現金不足，將奈何？通易信託公司，可以墊款代購！

墊款購券之法．可使小資本家得參加於大企業．一方面又能獎勵儲蓄．各國行之甚盛．本公司獨先仿辦．欲閱詳章．函索即奉．

執有公債票者注意！！

▲既得安全保管　▲又獲二重利息

諸君執有公債票者，存於家中，既有危險之虞，存於銀行，又需保管之費，本公司今以極安全之法，代諸君保存之，不特不取費用，且能使諸君取得二重利息，此法維何，即本公司之信託存券是，凡有以公債票交本公司保存者，均與以相當利息，且將債票號碼，鈔交存戶，以便到期交還原物，欲閱詳章，函索即奉，

▲地址上海北京路山東路西一二七一號　▲營業時間上午九點至十二點下午十二點半至五點

▲電報掛號中文二一四九六　英文Tunyitruco　▲電話董事室中央七六一四　經理室中央四〇〇二　營業室中央六〇一六

本埠新聞

中法銀行債務問題

—交部致駐滬代表逖白克函—

交通部為中法銀行存款英金三千六百磅一案，由電政督辦，致上海法律理事專員駐滬代表逖白克云，逕啟者，頃接巴黎賽納商事裁判所來函，關於中法實業銀行清理債務辦法，並徵求對於該項意見，有無異議，查本部與中法實業銀行債務權關係，有須特別聲明者，即一九二一年六月，本部由馬可尼公司無線電借款內，提英金三千六百磅，按市價合洋二萬九千零四十二元零二分，係由該公司駐京代表金門擅以本部名義，全數存入中法實業銀行，偏經本部發出支票，送交金門簽字，不料延至兩星期之久，始行到部，是時銀行業已停兌，該款遂不能提出，是該款前由該代表個人意思存入該行，繼又延不簽字，致受停兌影響，自應由該公司負完全責任，曾經本部迭次聲明，不承認有此提款及其利息，以後銀行對於該款如何處置，本部亦未便過問，同時並向駐京法使館，暨中法實業銀行，均有嚴重之聲明在案，茲准巴黎來函，除對於本部原有之債權無異議外，關於英金三千六百磅一項，（合洋二萬九千零四十二元零二分）本部始終未承認有此項債權，故對於清理辦法一層，不得有何等表示，應請貴處逕向原存款人馬可尼公司駐京代表直接辦理，本部不欲過問，即希查照辦理可也，

赴澳經商之經過談

—郭標對總商會所述—

總商會昨致中國內衣織布廠函云，逕啟者，華人赴澳經商一事，曾將敝會轉詢澳洲駐華商務專使第二次答復之詞、具函奉告，想蒙鑒察，敝會以事關推廣國外貿易，訪問不厭求詳，並因本埠永安公司總理郭標在澳經商多年，情形必稔，爰於昨日派人，與郭君接晤，據云、在澳已四十五年、其所談情形如左、由華至澳、須由英領事發給護照、現在由香港至澳洲、有直達航路、船名維多利亞、即郭君所創辦也、在澳洲上陸之處、為雪梨及墨爾邦兩埠、而墨爾邦有領事駐紮、較便照料、啓程之時、最好先行電知領事、則船到以後、領署即可派人在埠襄助、便利不少、二十年前對於新入境者、尚有收稅一百磅之制、現已革除、其上陸時、維例有種種詢問、亦不如入美時之煩瑣、惟彼中所定華人居留年限、至多不得逾五年、上陸時須陳明經商居留年限、彼國官吏核准時、對於原請求年限、例須加以核減、如自請一年、祇許半年之類是也、期滿以前、如擬續居、須先行陳請展限、否則即有被遣出境之事、惟即使數次展限、而先後合計、總不得逾五年、一屆前項期限、非自行出境、亦必驅遣回國矣、故華人經商者、大都用先後遞往之法、蓋如此、則甲滿五年之限、而乙當可繼續任事也、待乙滿期限、甲又可再往、蓋彼中對於續往之甲、依例其居留期限又可從新起算也、又彼中制度凡歲入滿一百磅以上者、須抽所得稅、其稅率大抵為百分之三十、歐戰以前、捐稅簡單、現則較為苛細云云、以上皆郭君所述之詞、惟郭君在澳年久、不能華語、故彼此均用英語接談、其中恐不免輾轉誤傳之處、特略舉所聞、以備尊處參考、

反對開辦屠宰稅所

△肉業擬欲罷市　△豬業公所請仍認包

上海屠宰稅一項、現由省委金元潤設局、定於本月二十一日開辦、按照部章、每豬一頭、應征屠宰稅洋四角、並應帶征教育費洋四分、業經該委員分函本埠各機關查照等情、已誌本報、茲悉上海縣沈知事上海屠宰稅所金元潤、又於昨日會銜布告云、為出示布告事、案奉江蘇財政廳令開（原文從略）、等因奉此、本委員茲擇定本城蓬萊路福安坊為征收屠宰稅所、定於七月二十一日啓征、遴派幹員、佩帶符號、出外嚴密稽查、本知事奉經將各項章程文卷移交接辦、並飭警隨時協助進行、除呈報暨咨行外、為此會銜出示布告、仰上海闔境屠業各商一體知悉、須知納稅為人民應盡之義務、屠宰稅現在設所征收、專為整國稅起見、自本稅開征之日起、各該屠商務各遵照定章先期報所按隻核實報稅、領取執照、方准宰殺、一面由所派員到場、加蓋驗戳、以杜隱漏　至帶征教育附稅、仍照向章隨同正稅核收撥解、該屠商等各宜遵章繳納、倘有故違私宰等情、一經查出、定即照章罰辦、決不寬貸、其各凜遵毋違切切、

▲附錄修正屠宰稅簡章　（第一條）屠宰稅以豬羊兩種為限、應征稅額如左、一、豬每頭大洋四角、二、羊每頭大洋三角、前項稅額由屠宰戶完納、不分牝牡大小及冠婚喪祭年節宰殺者一律照征、如有附收地方公益捐、不得超過應征稅額之數、（第二條）屠宰之豬羊、不問曾否完納稅捐或通過等捐、一律照征屠宰稅、（第三條）凡屠宰豬羊均須先期赴征收所完納屠宰稅、領取執照、方准宰殺、（第四條）凡屠宰豬羊逐日清晨由征收稅所查驗、查驗之後、方准出售、（第五條）違犯本章程第三條之規定者、一經查出或被告發、每豬羊一頭照稅額以二十倍處罰、征收經手人等如有串同舞弊及浮收侵蝕者、照所得之數以百倍處罰、征稅官如有前項情弊照征收厘稅考成條例第十六條處罰、（第六條）告發漏納屠宰稅者查實後、准於所收罰金內提出十分之五、充作獎賞（第七條）屠宰稅執照用三聯制、一付宰戶收執、一留征收稅官署存案、一繳財政廳查核、（第八條）屠宰稅執照、由財政廳照部頒式樣、刊刷用印、發交征收處應用、（第九條）征收所一切辦公經費、准在屠宰稅項下照章提取開支、不另支薪、

本埠豬行公所敦仁堂代表徐銳茲、以省委屠宰稅征收委員金元潤現已設所定期開征、惟各肉業同議抵制方法、擬欲罷市、深恐滋生事端、故於昨日致函上海縣商會、請為維持、原函內云、敬啓者、滬寧蘇三帮肉業歷來承認宰稅、今乃名為設局派委自收、科條繁密時間限制太苛、各肉商紛謀抵制、將釀罷市風潮、敝同行兼顧店商販客息相通、誠恐罷業停宰、則天時炎熱、囤積鮮豬、必多發呆起病、豈但行家豬客大受損失、而群情憤激、尚恐別滋釁端、惟有奉懇鈞會轉商體卹、請仍照舊飭着三帮全體酌加認額、依舊承包、迅予發表飭遵、以免紛更、徒滋紛擾、無任感禱待命之至、

日商聯會閉會消息

△議決案之一斑　△代表陸續離滬

日本商業會議所聯合會在滬開會、議決之十五項條件因一旦發表、恐益引起中國國民反抗、決守秘密、但據日人內山氏稱、此項條件、據余所知、其有害於中國、即（一）嚴重要求中政府取締排日行動、（二）對於取締排日遲緩之官吏、要求嚴重處罰、（三）因排日日人所受損害、要求賠償、（四）要求禁止排日新聞及編演排日戲劇、（五）組織世界排日宣傳所、（六）要求檢查郵局排日新聞、（七）日租界內有排日舉動者、嚴重處罰、（八）要求多派軍艦來華、（九）阻止撤廢領事裁判權（十）不派代表蒞席關稅會議（十一）追索欠款、（十二）督促日政府於必要時取最後手段、藉以將旅大永遠劃歸日本（十三）由聯合名義派代表回日向政府請願、（十四）設中日交歡所來華辦學校（十五）派代表來中國緩和排日空氣等十五條、恨余無力反抗、乞諒云云、當議決案成立後上海日代表米里氏即感謝各地代表援助之力、日本內地總代表西川氏並云有此議決案及此次得知中國排日確情、將來日本對華商業將益有望云云、會議既畢、聞漢口長崎各代表業已各反原地、其大連青島東京各口代表、亦皆定於今明日各返原地、以實上項議案之實行云、

私運軍火案昨聞

—美檢察官致函浙省長—凱奈氏仍無下落—已通令緝捕—史丹夫人展期再審—

大陸報云、美檢察官胡薩氏以為前凱奈洋行行主、浙江省長公署航務顧問凱奈氏、現在匿居杭州、特於十六日致函浙省長張載揚、請即移交美當道、以便按律起訴胡函於十六日午後送交美總領事、由外交方面轉送浙省長、其原函云、聞貴省長任凱奈為顧問、凱氏現居杭州、受貴省長保護、惟凱方因罪在逃、已由美按察使署出票拘捕、貴省長接函後、望早日答復、凱氏是否為貴署顧問、貴省長是否知其下落、若果在杭、請即羈押、並望示知、以便派員至杭逮捕云云、按凱氏前乘浙砲艇至高麗磋商租賃俄艦四艘之事、惟僅租得愛爾杜蘭杜號一艘、現泊浙江海面、艦上快鎗千枝、大砲十二尊、聞已售與浙省政府、凱與前泊吳淞各俄艦之軍火案有關、故由美公堂出票拘捕、惟自赴甬之後、迄無消息、故至今未得其下落云、字林報云、私運軍火案、連日並無發展、惟前截俄艦愛爾杜蘭號之快槍千枝、機關槍若干架已於杭州灣起岸之說、現經官場方面証實、聞快槍九百枝、每枝僅售洋十七元、機關槍八架、每架售洋四百五十元、凱奈匿居之所、距滬不遠、大約在杭州寧波附近、美當道已開明年貌、並附相片、通令各處緝捕、尤注重中國沿海、及各通商口岸、凱高五英尺二英寸、重量二百磅、軀幹壯偉、眼灰色、髮黑而微帶灰白、面貌清秀、年約五十、裝有兩假足云、文匯報云、前因私運軍火案被捕之史丹夫人、十七日下午在美按署開審、旁聽者甚衆、原告檢察官胡薩、請由英領事署傳喚英人古氏上堂、據供與凱奈洋行、並無關係、所有文件、已悉交出、又華特克氏亦由英領事署傳喚、命將各項文件交出、業已照辦、胡檢察官於古華二人之說明頗為滿意、繼訊樊克合律師是否為凱奈之代表律師、答三四日來、雖曾代表凱奈及凱奈洋行辦理法律事務多起、惟於此案、自公堂出票捕凱後、並未受凱委託、故不知其是否延彼辯護、彼於凱奈洋行倒閉前、為其常年法律顧問、該行係凱一人所辦、惟開其會允派股於羅斯梅易及某英玆士、供畢、胡檢察官以此案起訴手續尚未齊備、且有若干証人、不受美公堂管轄、故請展期兩禮拜開審、謂被告現經交保、當無困難、許理律師（被告代表）亦允展期、惟請將史之保費、由美金一千元減為五百元、馬龍南之保費、由二千元減為五百元、否則仍請繼續進行、胡檢察官亦不反對、遂准如所請、展期兩禮拜再行開審、被告二人、各以五百元交保云、

絲廠女工風潮再誌

絲廠女工朱玉氏等六人、散發傳單、鼓動罷工、被四區二分所拘解警廳請辦一案、迭誌本報、茲將省署訓令警廳布告錄下、

▲警廳布告　淞滬警察廳特出布告、略云、本月十四日有少數女工及向不作工之人、手持傳單、強阻工人入廠、雖經警察拘獲數人、均稱受人指使、足見無知盲從、有礙治安、除飭區嚴拿指使之人按法懲治外、合行布告、仰該女工等務各安心工作、靜候解決、切勿受人煽惑、致遺後悔、切切此布、

▲省署訓令　淞滬警察廳昨奉省公署訓令內開、案據全國工團工人自救會等電稱、報載絲廠女工呈請省長要求限制工作時間、荷蒙令行實業廳酌定每日工作九小時、每月休息兩日、與滬定工廠通則尚稱相符各在案、並蒙迭令上寶兩縣及淞滬警廳出示通諭、詎事經期月、未見縣廳通諭、忽報載又有每日十小時工作之省批、着令絲繭公所會商工廠通則、前後矛盾、查歐西各國工廠每日工作八小時、尚且禁用幼工（未滿十二周歲者）、其重視工人提倡人道為何如也、上海為工業中心、自童工法規頒布以來、各紗廠提倡禁用幼工、多經設立義務學校、培養知識、足見紗廠東主之開通、較絲廠東主之冥頑者實有天淵之別、今鈞署頓忘實業廳與省議會會同辦理之原案、徇絲繭公所之義意、護置女工於黑暗、豈人情之常乎、壓迫工人、即係蹂躪實業、發達、不在工人工作時間之多寡、而在乎工人之勤從與否為轉移、為鈞座合名計、為工人生產計、為世界人道計、宜迅將實行九小時工作之成命回復、實為公便、再規定童工工作時間及星期休假、俾資待遇平等、實業於以昌盛、敝會忝居工界、視若同仁、敬貢芻蕘、尚冀採納等情、查此案前據該廳縣以保商惠工章程規定工作時間曾難照辦、會呈到署、當經指令會商絲繭公所規定實行工作時間、迅即出示在案、據電前情、除分行外、合行令仰該廳長迅即會同上寶兩縣知事併案妥為辦理、具報云云、徐廳長奉令後、當已轉行絲繭公所會商辦法矣、

集會後之議員消息

國會經前日談話會後、決將辦事處先行組織、佈置差已就緒、故昨日已一律遷入、一品香辦事處、則已撤銷、辦事處組織大綱、昨由起草員田桐、褚輔成、張知本、凌鉞、潘大道、張樹森等六人、在大壽第商議起草、草就後、將再開談話會、正式通過、又昨日報到者、有徐宗德、倘臣來、石秉甲、于溥、陸榮鈞、盧觀球、陳鼐疇、陳玉麟、方聖徵、楊開源、王觀彤、張效翰、馬存仁、何曉川、何印川、陳義、春秀、李洪翰、陶鎔爕、符夢松、吳洪煊、景定成等數人、符夢松等數人、刻尚在粵、亦將來滬云、

反對重檢教員之廳批

滬海道屬縣教育會聯合會、為重檢小學教員室礙難行、於日前開會、議決推舉代表赴省晉謁省教育廳、請求酌量變通辦理等情、已誌前報、茲聞該會昨已奉到省教育廳批示云、呈悉、查重行檢定辦法、前准江蘇省教育會暨義務教育期成會先後函請酌量變通辦理、業經酌量修正、呈請省長轉咨教育部、一面通令各縣遵照在案、至所請將施行檢定小學教員辦法第八條之規定修正一節、應候部令修正、仰即知照、此批、

海軍截提鹽餘

駐泊長江下游之海軍各艦艇官佐將領、以海軍餉欵積欠不發、迭經向部院呼籲、均無以應、以致各艦隊官佐士兵伙食、幾將斷絕、因於日前齊集南京海軍總司令行署會議、公決非派艦數艘截賣淮鹽、別無他法、業已推定海軍總司令兩署參謀長許鳳藻為代表、前往揚州十二圩兩淮鹽運使署向丁運使商量酌提鹽餘之辦法、以資維持、許參謀長刻已就道赴揚矣、

縣聯會解釋縣制

江蘇縣議會聯合會自大會後、各縣紛紛召集議員、先開談話會、惟事隔多年、其中不無疑點、連日各縣函詢縣聯會者日有多起、茲該會委員長李右之、通函全省各縣議會議長議員、將暫行縣制疑點解釋、以便一致進行、所有函稿照錄如左、敬啓者、此次各縣議會、依據省議會議案、省公署通令及江蘇縣議會聯合會大會議決案、諒必一致進行、刻日成立、惟省公署前次諮詢省公署各種疑點、尚未經省議會解釋、則各縣開會時、尤應根據法律、以不背暫行縣制為標準、茲將鄙人管見所及貢獻一一、以供採擇、專此順頌議祺、李味青謹啓、

（一）八月常會為縣制所規定、各縣於八月內開常會、誠屬合法、如不能開常會而開臨時會、似宜緩至九月初旬與縣制不相抵觸、（一）元年成立者依元年制辦理、（不能依修正制）二年成立者依二年制辦理、（二年六月公布修正縣制）（一）修正縣制、增修第一十六條、凡已經成立之縣議事會、應俟下屆改選時遵照修正縣制辦理、此條請特別注意、據此看來、則由元年成立者如辦補選時不能適用、修正縣制完無疑義、（一）縣制第三十四條第三十七條參事員之規定、條文明瞭、如遇參事員缺額、應即補足、以符法律、（一）議事會開會之前、必須先開參事會、以便提出交議案件、鄙見請各縣不可汲汲開議事會務必催促知事先召集參事會、實為要點、（一）縣知事之交議、總以預算案為第一重要、此事須請參事會注意、所恐者各縣汲汲開會、縣知事以無足重輕之議案、交到議會一二件、或三四件、敷衍了事、而不及預算、此點須請各縣議會共同注意、（一）參事員既補足額時、議會方面或至缺額、祇有依照縣制第十四條辦理、不能嫌手續之繁重、而違背法律、（一）各縣如有辦補選時、對於縣制選舉章程第十條須注意、總之名冊在一年以外不足為準、必須重行調查、（一）元年暫行制及二年修正制各縣存者無多、紛紛來索、元年制尚有、而二年制至昨日始覓得、今日已付印、十日可竣、即行寄奉多份、以資參考、

大批留日學生歸國

留日學生、近因日本各學校放暑假、其乘近江丸歸者、已有四十餘人、茲悉昨日乘上海丸到滬者又四十五人云、

日實業觀光團將到

日本東京橫濱兩地實業家組織之上海觀光團、現定於八月十日來滬觀光、

日艦之行蹤

日艦柳字號、昨日已開往蕪湖、榆字號則將由蕪湖來滬云、

彙昌洋行昨忽擱淺

△因歷年營業虧損　△絲業被欠十餘萬

英租界圓明園路英商彙昌洋行向做絲經雜貨進出口營業、大班為鄧脫（譯音）、伊父曾任江海關稅務司、華總理為邱王二君、經營已屆十餘年、在市場名譽頗佳、因受歷年營業之虧損、業於昨日實行擱淺、停止營業、所有虧欠中外銀行及絲業等銀兩、現正清查賬目、一時尚無確數、聞絲業一業約計被欠十餘萬兩云、

朱旅長會議防務

吳淞駐防軍第二十旅旅長朱聲廣、前奉浙江盧督辦電召、赴浙諮詢一切、已誌各報、聞朱旅長已於前晚返淞、旋於昨日招集所屬軍官、在旅部開軍事會議、開因現在時局不靜、謠言孔多、恐有奸人從中圖謀起事、破壞治安、吳淞口岸為松滬要塞、關防尤為重要、又有人傳佈謠言謂蘇浙兩省將有戰爭發生、以致近來人心頗不安靜、除由旅團營各派暗探輪流稽查外、而各營之目兵、無事亦不准請假外出、各軍官奉諭後、即回營轉飭所屬一體遵照云云、

俄難民子弟來滬

—送赴美國教養—

東省俄難民子弟七人、由美慈善會送美國教養、於本月二十六日由滬起程、王景春俞人鳳真日致交通部電云、據公司達會辦面稱、有俄難民子弟七人、由美國慈善會送致美國教養、取道京奉津浦滬寧、於本月二十六日、由滬起程、中東南滿均給免票、懇請大部填給京奉津浦滬寧三路免票、計共七人、俾利遄行等語、事關慈善、如蒙允准、乞即迅賜填寄、至為盼荷、

楊森派員來滬購械

—川民自決會來往電文—

川民自決會接旅湘四川自治協會電、報告楊森派員至滬購辦軍械、原文云、『川民自決會諸公鑒、楊森禍川破壞和平、引虎入境、塗炭生靈、近又密派心腹熊教棣、帶現款數十萬赴滬、購辦軍械、此人累累加害吾川、今又助楊為虐、實屬罪大惡極、公等久居滬地、務須加意偵查、如獲其人、請即施以相當處治、以除障礙、而維破碎川局、川亂有澄清之日、自決有實現之期、川人得以安居樂業、皆公等之所賜也、旅湘四川自治協會叩灰、』川民自決會當即覆電云『旅湘四川自治協會諸公鑒、灰電奉悉、楊森引狼入室、不顧大體、熊教棣代購軍械、助紂為虐、皆川人之敵、除如命偵查外、尚希隨時函商討賊定川策略、俾收合力之效、至紉公誼、此復、川民自決會叩篠』、

張孝若放洋期未定

南通張孝若氏、前奉北政府任命特派商業專使後、已將二載、屢傳放洋之訊、而迄未成行、其重要原因、由於庫藏之支絀、未能撥給川資、而因通州所辦一切自治實業、尚未結束定安、亦為遲遲我行之一因、該氏已於前日抵滬、七月中放洋、前已訂妥艙位、惟茲因北方政變、一切手續、無從接洽、故已中止成行、再觀察將來政局、以為進止、此來一以病體稍復、就醫養痾、一為料理銀行及紗廠各項業務、凡有以政事謁訪者、概不接晤、並屏絕一切酬應、在滬小住、即將返通云、

調查日貨報告

山東路商界聯合會為調查日貨事、前曾發給所屬帶狗橋金隆街麥家圈交通路望平街二馬路大新街及北山東路各段商店會員請填報告單、並立誓不再進日貨、連日該會接到報告到會者錄下、存有日貨者華僑紙號二百二十八兩、元鑫號約百元、向不賣買日貨者、鼎陽觀、仁德祥、同豐莊、鳳華春、元元舞台、如意齋、瑞祥鴻、祥華美、燕華樓、其易棧、李啓昌、徐泰興、可大、天蟾等二十餘家、均填具志願書、謂後永不再賣買日貨、但尚有多數商店未報告來會、決定再發通告、限期實行、否則報告外交大會派員檢查、以期肅清、對日前途、當有希望云、

曲同豐來滬

段系健將曲同豐、自奉直戰後、久已銷聲匿跡無所表見、近國會移滬、段派要人、紛紛南下、曲氏亦於日昨來滬、與各方接洽、下榻薩坡賽路永吉里、曲氏擬日內赴浙、與盧子嘉協商云、

褚輔成將返禾

浙籍國會議員褚慧僧氏、此次南下、主張國會在滬集會、今悉褚氏昨已致電於其家族、准於日內返禾一行、料理家務、

前晚唐家弄之盜案

住居美租界唐家弄永慶里三百二十三號門牌居婦胡章氏家、於前晚七點半鐘、突來盜匪五人、碰開大門、一擁而進、闖入氏之臥室、各出手槍鐵棍、向事主嚇禁聲張、當將金練鎖片等飾搜刦、值價一百六十元之譜、攜贓呼嘯而逃、經鄰人王浩田等大聲喊捕、由華探目金福壽包探劉永茂陸連奎聞警趕來、幫同追獲江北人王子祥張均道兩名、拘入匯司捕房、捕頭詰得贓已被同黨携去、諭飭管押、昨晨押解公堂、即據陸劉兩華探上堂稟明前情、並稱本案尚須調查、請求展期再訊、經李襄讞得供商諸英威副領事、判被告拘押候展期兩禮拜研訊、

編輯餘談

▲自治已恢復了、但我們、就通常的經驗來說、自治恢復對於人民有多大的利益、真是一個疑問、

▲因為照現在的制度和情形、未恢復自治以前、固然是紳士大權的世界、恢復以後、依然是紳士大權的世界、

▲但是在一鄉一鎮一縣、要想排斥紳士、使平民得自由參加自治的運用、恐怕今天決做不到、因為一班人民太沒有自治的知識、

▲所以要真使自治卓然而立、不是像這樣恢復自治的表面敷衍所能為功、必先培養自治人才、

▲在沒有多數的自治人才出現以前、自治依然借手於這班老朽紳士或狡猾的士棍、必定與人民兩利沒有好影響的、

本銀行額定資本一百萬元收足五十萬元專營定期活期存款抵押放款押匯匯兌貼現儲蓄代理及保證

資本金五百萬元

保管部　公債公司債股票商業票據及其他有價證券之保管並代取本息或買賣或承募

中國棉業銀行廣告
蒙惠顧無任歡迎
址上海河南路二號
理室二八八五 營業室三四三一
漢口匯兌所一碼頭五常里 電報掛號四四三〇 電話經

會公行 行銀 大陸銀行
總行天津 分行北京 上海 漢口 濟南
聯號南京 下關 蘇州 其他各埠均有代理機關一律通匯
儲蓄部(一)活期儲蓄(二)定期儲蓄
貨棧部 專爲客商堆存貨物 租價低廉棧單可在本行押借欵項利率公道 均有詳細章程函索即寄

豫人歡迎豫籍議員

昨日下午三時小花園河南旅滬商界聯合會開會、歡迎南下豫籍國會議員、到會者議員侯海濤、趙清泉、金鑫、張華祖、張善與、劉榮棠、楊允升、周起夢、方子傑等十餘人、會員三十餘人、來賓十餘人、開會後由會長許斌主席、略述開會宗旨、後由上官子英代表主席、宣讀歡迎辭、辭曰、今日欣逢參衆兩院豫籍議員、翩然來儀、蒞臨本會、同人等誼託枌榆、得以相聚一堂、飫聆偉論、敢不拜嘉、溯自六月十三日之變、兇燄彌天、不可炙手、武人專橫、危及國本、而猶利誘勢脅、冀欲挾制議員、促成大選、以遂其攘奪之心、諸公見機而作、不俟終日、以北京已成萬惡之區、遷地爲良、聯袂來滬、人之欲善、誰不如我、各省同志、後先蒞止、遂得告成七月十四日之國會式於上海、主持正誼、有志竟成、敢爲諸公頌焉、抑更有進者、大河南北、爲直係軍人盤踞之地、恭桑敬梓、具有同情、即我服賈滬濱者、亦耿耿不忘斯念、旣已創鉅而痛深、尤應臥薪而嘗膽、諸位學識宏通、社會先覺、對於國事、固熱血盈湧、對於豫事、尤劌腐堪虞、所望不展讜猷、眷懷本省、如何廢督而裁兵、如何安良而除匪、尙祈藎籌碩畫、提倡於前、則我輩商人、天良同具、願執鞭以爲後盾焉、高軒在望、珠玉風生、謹獻芻蕘、藉申臆悃、由議員金鑫宣讀答辭、略謂同人等敢以三事策勵、(一)不爲附逆之議員、(二)與國人共負討賊之責、(三)盡職權所在納政治於軌道、有違背以上三事者、除由同人互謀糾正外、還望我商界諸公於商戰之餘、指導國民、羣起救國、則敝同人得爲國民作後盾、必達斬觸之目的、云云、後有議員劉榮棠張善與楊允升相繼演說、五時許散會、

廣安里加租交涉

寶山路廣安里房屋、爲廣東人黃姓之產業、向歸泰利洋行經租、每幢房租祇每月七元、自交易所風潮起後、在前年一年中迭加房租二次、遂增至九元、乃去年六月、房東又通告每幢加租二元、該里房客均屬工人、以房租已加過二次、刻下生活昂貴、實難再行增加、因向寶山縣公署聲訴緩加、當蒙批准、惟房東方面、於本年正月通告各房客以該里翻造房屋、一律遷讓、各房客以該里建築、迄今爲時祇七年、何有翻造之議、遂向北工巡捐局詢問、方知並未領得翻造執照、遂堅不遷讓、組織房客聯合會、由會收取房租存儲銀行、靜待房東諒解、以資解決、至上月房東方面向工巡捐局領得修理執照、促房客出讓、房客以修理房屋、不必全部遷出、仍留屋中、惟修理工匠多人與房客忽發生衝突、房東方面、乃向地檢廳起訴謂房客有侵佔刦奪情事、被斥不准、刻下房東方面、又在地審廳起訴謂房客霸佔房屋抗租不付、請求假扣押、地審廳對於此項請求又加駁斥云、

兄殺胞弟預審終結

馬橋農民賀錫堂、訴外甥沈永山遭伊兄沈根山等謀斃、當經地方檢廳函請醫院化驗得永山喉骨已斷、委係因傷致斃、判候究辦在案、茲悉此案業奉檢廳將在押之戶妻沈楊氏預審終結、起訴同級審廳、昨午奉新任邢刑庭長傳到戶父沈金堂戶叔沈書生母舅賀錫堂、並提同在押之沈楊氏等特開刑庭預審終結、判該氏還押、餘人斥退、候示期公開審理、

國貨商場行將閉幕

本埠國貨維持會、於本年四月中組織國貨商場於小世界內、預計三個月爲限、刻已期滿、行將閉幕、茲悉該會力求維持國貨起見、擬另行在南京路一帶組織國貨公司、爲特訂於本星期日(即二十二日)召集全體會員、在城內高撤路該會舉行臨時大會、徵求組織公司意見、並商進行辦法云、

公義會殯房動土禮

上海棧業公義會、在引翔鄉虹鎮附近徐家橋購地建築殯房數十間、昨日(十七)上午十時舉行動土禮、該會會董會員到者八十餘人、首由建築主任樓道富向神座行禮畢、即舉鋤動土、次由會長、會董、發起人、經理等先後演說、禮畢攝影而散、

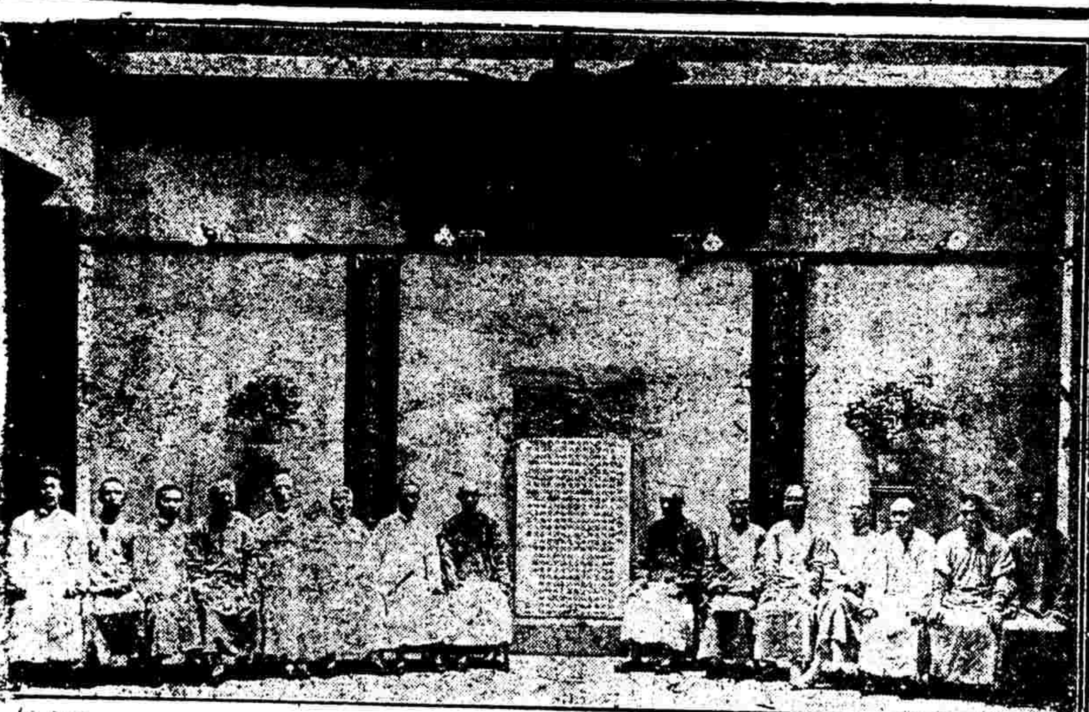

洋布聯益會行新職員就職禮

本埠洋布叫莊聯益會、第八屆職員、於昨日下午三時在新會所行就職禮、到者會董顧子槃會長劉棟森、孫世芳、暨外交李志惠、會計吳炳泰、吳明德等二十餘人、由心心照相館派人前來攝影、畢後各用茶點而散云、聞該會會長劉孫二君、自創辦以來、即任會長、耐勞耐怨、始終如一、代同業伸理、尤能踔不顧身云云、

濟南歸客談

—臨城刦案之前因後果—

昨有人自濟南來、談及臨案對於護路隊之對匪頗有貶辭、其言云、火車旅客之安全、原由護路隊負保護之專責、乃臨城刦車巨案發生、護路隊不鳴一鎗、不發一彈、葡公使曾以詰問交通總長、吳毓麟答以力過單薄、此直以一手掩天下耳目之言也、迄今臨城案已結束、不聞護路隊受何處分、殊不知津路護路隊、誠無禦盜之能力、抑若護路隊名額甚衆、且餉糈較魯省陸軍爲優、其裝械之費、亦較魯省陸軍爲巨、有護站之護路隊、有沿綫梭巡之護路隊、有隨車之護路隊、佈置不可謂不至周至密、查臨城刦車之夕、先有匪徒多名、威迫該處道房工人、拆卸鐵軌螺釘并將枕木下挖空、以期車至傾覆、似此動作、已爲時不小、倘沿綫之護路隊、果係實行其梭巡之勤務、當必有所覺察、比時或將匪徒逐走或飛告附近車站之護路隊、暨就近陸軍、協力兜拿、均足使此驚天動地之巨刦案、無從發生、詎料匪徒威逼路工從容拆軌之時、正沿線護路隊高枕酣臥之候、廢弛巡務、此沿線梭巡之護路隊無可辭咎者也、又查此次被刦之快車、確有隨車護路隊官兵十餘名、是班列車多係包有鋼皮、若當時初聞匪警、卽將車門緊閉、每一車衛守以一槍、先事防衛、以待援軍至、則匪徒非眞盡不畏死者、何敢卽行冒死登車、任意擄刦、觀當時凡車之窗門者、雖無護路隊守衛、匪徒猶不得入、足見此班列車之堅固易守、奈匪未登車、所有隨車護路隊官兵已爭先攜檢奔逃、乃至匪徒飽刦擄帶旅客呼嘯而去、護路隊亦不隨後追擊、馬跡蛛絲、顯有足異、此隨車護路隊之無可辭咎者云云、

嚴家熾昨晚返甯

江蘇財政廳長嚴家熾因籌借冬漕、于上星期來滬、親向各紳商接洽勸借、茲悉嚴廳長來滬後、對于籌借冬漕一事、已與滬紳商接洽就緒、所有勸認購買常陰沙田股款、自經在滬邀集旅滬各省紳商宴敘後、股額亦已將次招足、故嚴廳長已於昨晚由滬乘滬甯夜快車返甯、

寶安同鄉會新職員

廣東寶安旅滬同鄉會、新任職員、於日昨在武昌路會所內行就職禮、會員蒞會者頗衆、正會長萬國安因事未暇蒞會、由副會長陳炳生主席、禮成後、職員陳炳生馮佐芝邱耀寬陳錦祥廖亮材等均有演說、大致均互相勉勵之辭、旋茶會而散、

徽甯同鄉會選職員

徽甯旅滬同鄉會、第一次徵求已告結束、應辦第一屆選舉、發出通告云、敬啓者、本會成立以來、已五閱月、第一次徵求隊、業於日前宣告結束、根據議案、應辦第一屆選舉、以期產生理事評議各職員負責會務、並推定路文彬、吳鼎九、胡佩如、程倜橋、黃憐生、汪醒齋六君、分赴各同鄉處接洽收費事宜、同鄉諸公、如已入會而未繳費者、祈卽將自認之本年常年會費、從速交付、其未入會諸公、尤盼從速入會、以便造具名單、遵章選舉、(下略)

皖勞工會昨開常會

安徽駐滬勞工總會於昨日(十七)下午一時舉行常會、到會者計四十餘人、博

推黃晦菴主席、議決事件如下、(一)夏歷十六日開本埠成立會、(二)推定章渭儀梅國楨洪東弟王阿五高秉光高福全程品章淩成實吳佑之詹天佚余章善等十一人爲職業部籌備幹事、至四時始散會、乃又接開職業部籌備會、公推梅國楨主席、略謂適總常會通過各案、並舉定籌備幹事十一人、應將籌備手續付諸討論、(一)由總會各給章程若干份以資參考、(二)由總會各給徵求會員冊兩本定於夏歷本月十二日以前結束一次、以備十六日到總會開職業部成立會、

日僑發現虎疫

日僑森川重吉氏近患虎疫、工部局恐其傳染、特禁之於時疫病院、又聞日民團以此疫現正爲發生之時、特自東京購來王克金注射液五千分、分送日僑及工部局、以防此病再發云、

政界餞別日領事

前日(十六)江海關監督、上海道尹、滬甯鐵路局長、淞滬警察廳長等、以日領船津氏將赴奉天新任、特假姚海關監督官邸爲船津氏餞行、主客皆盡歡而散云、

新任日領定期來滬

日本新任上海總領事矢用七太郎、將於本月念九日由東京起程赴任、惟擬先將排日問題、詳加研究、並參考貿易業者之意見、故特遍訪關係各地、如橫濱京都大阪神戶等、然後再過東京報告外交部云、

新閘橋暫停交通

新閘橋因橋身損壞、須加修理、已誌前報、惟近日霪雨連綿、不能動工、昨日天氣放晴、滬北工巡捐局許局長、特派工匠十餘人、開工修築、故暫停止交通、一俟工程告竣、照常通車、

航政局設立辦公處

上海區航政事宜、業奉省署令委謝宣來滬設局開辦、該局長奉委後、昨日已在閘橋南首設立辦公處、即便着手進行、

糧食會訂期開會

近來雨水過多、四鄉收成堪虞、米價有增無減、淞滬糧食維持會特訂本月二十一日(即夏歷六月初八日)(星期六)下午一時至五時、在北浙江路本會、特開緊急大會、

絃樂聯合會消息

△研究高等西曲
△介紹唐代古樂

本埠北山西路口儉德會發起之暑期絃樂聯合會、已於上星期二四兩晚開始習練、所選名家作曲甚多、國風曲除俄奧意西班牙各種民間鄉土舞之外、尙有中國唐代越天樂一章、此曲在唐太宗時以樂器三十種樂師六百人合奏、今該會竟得原譜、奏以近代樂器、藉以介紹東方古代和聲樂之發達、大概在九月初將有極大之演奏會、供獻於各界人士云、

余日章抱病告假

青年協會總幹事余日章博士、因赴東三省等處演講、過於勞苦、致抱病返滬、迄今尙未痊愈、醫者囑須從事休養、博士因向協會董事部告假三月、已蒙允准、所有職務、暫由副總幹事李耀邦公土代理、

發起創辦通運銀行

吳宗濂等發起在本埠創設通運銀行、額定資本五百萬元、業經呈奉財政部批准立案、故已在英租界九江路擇定行基、一俟布置就緒、即當開幕云、

商務書館西書廉價

棋盤街商務印書館發行所販賣西書廉價部、已於本月十五日開幕設在該所二層樓、所有廉價各書種類繁多、凡學校參考用書、以及文學、小說、名人傳記、哲學、數理、工商、經濟、法政、醫藥等書、無所不備、而歷史地理及德法語各書、尤多精美之本、售價自照碼對折起直至一五折止、實爲無比廉價、此項大廉價、一年舉行一次、爲期僅一月云、

文明書局之新遷

昨爲文明書局遷移南京路開幕之第一日、顧客踴躍、該局樓下爲圖書部文具部、樓上爲美術部、該局創印玻璃版碑帖字畫最早、此外中西文具、各局圖書、均有出售、

五洲廉價期滿

五洲藥房廉價展期五天、各種藥品、香皂香水痧藥水亞林臭水等、價廉物美、今日廉價期滿、該藥房特將本廠自製各種香皂化粧品陳列店內、歡迎各界隨意參觀云、

調戲行兇案傳訊一堂

木匠張成發(即張阿發)、日前因調戲同業李小南之女新菊起釁、突持利斧、趕往李處砍傷小南之右臂眼角一案、已記前報、茲悉此案自四區解科後、因李傷勢沉重、在家調治、昨經趙科員偏訊、李供該被告去年亦因持斧傷人、爲寶山縣署懲辦有案、今年正月在西門犯案、爲該處警區拘留二月、在法界又犯行兇案、被捕房逮獲、禁錮四月、在蘇州因砍傷婦人案(或謂此婦已被砍斃)逃來上海、匿居中興路其同幫家中、依舊横行無忌、此次民之右臂、經醫生驗得、恐成殘廢等語、奉判退去、聽候移送法庭嚴辦、

浦東女子迷路待領

女子趙鳳海、浦東人、年十六歲、前日在曹家渡迷路、由四區四分所崗警查見、解經李署員訊問之下、據供家住南市薛家浜、開洋鐵店等語、昨送司法科發慈善團留養待領、

攔刦皮夾犯准予開釋

許福慶前在英公廨指控通州人湯阿三朱龍寶等、於五月二十五號在界路攔刦手提皮夾、內藏有銀洋衣服等情一案、由探解經公堂訊判被告各押西牢半年、期滿逐出租界、茲因朱龍寶之家屬聞判決後、因其受屈、故於昨晨延羅傑律師投廨聲稱、被告朱龍寶在租界內與人股開橡皮胎公司、素安本分、從無不法行動、被捕時想係誤會所致、今有各商號蓋章具有公稟、爲被告剖白、並願擔保要求撤消控案等詞、而捕房代表梅脫蘭律師到堂反對、李襄讞與英威副領事會商之下、判朱龍寶准予開釋、

昨晨公共公堂之瑣案

昨晨公共公廨第四民庭、由俞讞員與英副領事訊理各案如次、(一)馮壽朋延佑尼干帮辦施乃德律師解僞寶盛 裕記銀樓請求破産案、判改期再訊、(二)陳繼茂延古維斯律師請求破産案、判本年五月一日之堂論取消、關於第二次報告書內欵提付內表所列堂費及理帳費照准、此後該聲請人陳繼茂再請求破産時、必須將梅吉倉律師代表之承認有力時償還再核、(三)永安隆號請求破産案、判胡樹基英國人席德輝衞 國人本廨未便受理、應即註銷、王國衡代表穆安素律師有病、准予改期訊理、(四)裘子由控王和壯經理夏品川等欠欵案、判不准復訊、陸宗蓁業已逃避、查無別項財産、應由其他各股東代爲分擔、

積竊判押西牢

積竊袁小元周小狗趙永珊、串竊在公共租界竊取徐福濤王阿二侯金寶等數戶衣服等物逃逸、被包探先後查獲、拘解公堂、訊判押實、昨晨由該探等吊出贓物、傳同各原告將一干人犯解送至案、判袁押西牢一年半周押三月、趙押一月、贓給各事主認領、

沈玉仲被控騙取印花票

天津致中銀行代表張芝庭、延甘維露律師、在公共公廨刑事科呈控嘉興人沈玉仲、於本年五月二十四號用詐欺手段、騙取値洋六十萬零六千五百元之印花稅票等情一案、由廨准詞出票、發交新閘捕房、派探沈壽章協同西探羅鐵、往將沈拘獲、帶入捕房、於昨晨解送公堂、原告由代表甘維露律師上堂譯述案情、並稱敝律師於今晨始接得被告拘獲之報告、故辯論手續尙未預備、請求改期再訊云、而被告沈玉仲延程安素律師到堂反對原告律師請求改期、並稱本月十三號被告至敝律師事務所委託 敝律師控訴原告緣因天津致中銀行欲在滬上設行分行、派被告來滬籌備一切、由被告充當經理、已用去洋六萬元、嗣因天津總行借欵與政府、故經濟非常困難、即將此項印花稅票交與被告、至上海變價、因無人購買、故原告即延律師控告詐欺騙取印花稅之事、况此項稅票現寄存與席錫蕃處、席氏前在道勝銀行充當買辦頗有名望、如公堂欲取、即可帶來、查本案完全民事性質、不屬刑事範圍、原告不應至公堂請出提票、將被告拘留捕房、如同罪犯、敝律師現請求堂上諭令原告交保、因原告卽以民事起訴請出特別傳單時、亦須交保等詞、經陸襄讞與美戴副領事核供、會判該項印花稅票應交存公堂、被告具結出外、候提前審理、

察破冒簽支票

本邑人姚群華、因將支票冒簽西人爲而特之名字、串令張海通至匯豐銀行冒領洋九十元、當被該行夥察破、報捕派探、將姚張二人連同支票帶入總巡捕房、昨晨解送公堂、判姚押西牢六月、張從寬斥釋、

混用鉛角證據不足

崇明人姚阿二、因於前日在北成都路五百七十九號門牌某米店內混用鉛質小洋八角、當被該店夥陳某察破報捕、飭探往將姚與鉛角一併拘送捕房、昨解公堂、以證據不足、判令將案註銷、僞角沒收、

誘賭花會之罰洋

婦人丁張氏、因在新閘大通路一千一百二十八號門牌屋內私設花會聽筒、誘人賭博花會、被包探協同西探卡羅、往將氏連同花會字據一併帶入捕房、昨解公堂、判丁張氏罰洋二十元、字據焚燬、

店夥私收客帳

某店夥朱全根、於兩月前私收店內客帳洋一百元、爲店主查悉、情虛而逃、經原告報告捕房請究、現爲包探李鴻生將朱拘獲、傳同原告、于昨日解送法公堂、先由原告店主曹雲輝稟明被告私收情形、詰之朱、供認私用客帳、實因娶妻時用虧、求請寬限設法歸還、中西官判朱押西牢兩月、

欠房租反敢行兇

朱桃生虧欠陶阿大之房租、日久不付、日前陶向索、詎朱非但不付、反敢持鐵棍向陶頭部猛擊、致血流如注、由捕到來拘入捕房、昨解法公堂請訊、先由原告陶阿大投稱、被告虧欠租洋五角、向索竟敢擊傷民人頭部、求究、詰之朱、供認行兇不諱、中西官判朱押西牢兩個月、

私賣燈吃改押一月

陸阿五前在法租界地方、設立燕子窩、私賣燈吃、爲探查悉、拘解法公堂、奉訊判罰洋三十五元、押繳在案、茲陸無力挺押、昨又提訊、詰之陸供在押實情無力、請求釋出、設法措繳等語、中西官判陸旣無力繳洋、着改押滿一月、

家藏兇械之偵破

法租界居民王祥祥家、藏有兇械、有違定章、被法捕房探目于前日稟明西探、同往抄出利斧兩柄、當將王及馬二寶劉正奎等一併帶入捕房、昨解法公堂、請究、先由捕頭稟明前情並將兇斧呈案、詰之王供斧頭係馬之物、係藏民人家內、馬二寶供、此物係民人所有、求宥、劉供民人至王家游玩、不敢作非法行爲、中西官判王交保、馬押十四天、永遠逐出租界、劉無干開釋、

混用僞洋押十四天

無賴林友春日前持僞洋一元、向法租界福金記號混用、當被察破鳴捕、拘入捕房、昨解法公堂、判林押十四天、僞洋沒收、

拘獲扒手

竊賊張裕青、日前在法界撲竊陸蓮海衣袋內皮夾銀洋而逃、現爲法捕房包探拘獲、昨解法公堂、判張押西牢一個月、

包探韓邦達死後之所聞

—任水揚補缺—

法捕房包探韓邦達、昨日出殯、昨聞法廻捕當局、以韓生前、頗著勞績、特商請領事轉達法政府褒獎、已蒙政府允准、又聞天津法總兵官以前次老西開案韓亦頗有調停之功、故特來書記其功績、韓氏包探一缺、已由探目任水揚補充云、

偵探濫施非刑

西門關帝廟成衣店主張阿金、被偵探誣指檢刦蔡頌堯家盜犯、拘解南匯縣訊供刑押、嗣經西門商號三四十家聯名、具呈代張剖白去後、已有數日、尙未釋放、現張之家屬又探悉該偵探等將張阿金捕去後、于未曾解案以前私刑吊打逼供、以致昏去有二小時之久、目下身體已受損傷、是以該家屬及左右各商號昨日又投松滬護軍使署、呈請查辦矣、

尋獲逃妻之糾葛

楊樹浦地方爲小工之徐金高、其妻沈阿雲、今年二十五歲、上月間逃逸無蹤、前日下午中經徐在徐家匯地方尋獲、知係被周錫春引誘、當向領回、遭周硬佔、徐控經二區三分署派警將阿雲及周一併拘送地檢廳訊究、

顏料司事查獲僞稅僞印

顏料業認商公所司事、前日在南市楊家渡志生南貨店查見土礦六方、係花衣街泰興里金成礦坊內所兜銷、細查內有礦一方、所蓋報稅印章不符、驗係僞質、立即報告崗警、將礦六方併送一區警署、請爲究明僞印來歷、旣而查得金成前次亦因僞印事發科罰有案、未幾又在吉祥弄日德和油廠號內查出土礦十八方、均係蓋用僞印、詢知是項貨物係王家碼頭新街德豐土礦作所銷出、亦即報警帶入一區警署、經王金山署長訊明案關冒用徵稅僞印、藉以欺騙、當將兩案一併申解警廳司法科訊究、候飭轉兩家作坊主並追交僞印、以憑按法懲處云、

買姪媳人財兩失

郭炳燮前托陳敬升轉向尹懷林處購一姪媳婦某氏、出洋一百四十元、先付一百元、北餘四十元、須俟郭姪將該氏帶到湖北原籍之後找給、不料郭姪將該氏領到鎮江地方、忽起衝突、涉訟官廳、當時奉諭傳到該氏兄將氏領去、於是郭人財兩失、返滬後向淞報告、昨日郭炳燮投四區總署告發、派警將陳敬升尹懷林拘獲、連同郭炳燮等函送地檢廳訊辦、

✻來函✻

逕啓者、今晨貴報載張君志和事、想係誤傳、敝人與張君交於海外、兼同事於星洲南洋夜校、並無親戚關係、特請更正、以免閱者之誤會、火成謹上言、七月十七日、

徵求論著小說

金星人壽保險公司發行年刊一種徵求各種關於勸導人壽保險之論文雜著小說或諸作圖書等不拘何體凡經錄登本刊者每千字甲種酬洋五元乙種酬洋三元特別佳作則贈特種酬每千字洋十元圖書甲種酬洋十五元乙種酬洋十元特種酬洋三十元投稿請寄上海四川路一百三十四號本總公司凡來稿請書明住址并蓋圖章將來憑章領酬無論取錄與否原稿恕不奉還截止中華民國十二年八月三十一日爲止

金星人壽保險有限公司啓

批發每打大洋二元

本公司自製此種眼罩最能遮護目光爲學界所極宜戴用

中國精益眼鏡公司謹啓

工商界

評論

中行股東今日應有之猛省

[illegible]

王克敏以中行總裁之資格、出任羅掘既窮之財長、其第一政策、即將增發中行七百萬之兌換券、貽害金融、危及行本、股東諸君方籌對付之方法、余謂最簡單者、即在取消其總裁之資格、

中國銀行修正條例第十七條二項云、「總裁副總裁任期內、除匯業銀行及幣制事宜外不得兼他項職務、」是明以總裁不能兼職、縱有兼職、而除匯業及幣制外、絕對不能兼職者也、今王克敏竟以總裁而兼財長、弁髦法令、罪孰甚焉、且夫股東、非無權也、中行既以股份公司之性質而組織、自當按股份公司之條例而施行、公司條例（第一百五十六條）不云乎、「公司因正當理由、不論何時、得以股東會決議、開除董事、」如以總裁而非董事歟、則在中行修正條例第十六條云、「董事監事、由股東總會選任、總裁副總裁、由董事中簡任、」是總裁、即董事也、換言之、總裁即董事中之董事長也、如以股東而無自行召集股東會之權歟、則在公司條例第一百四十六條二項、「董事於前項之請求、十五日內、不爲召集之預備時、股東得呈由該管官廳之允許、自行召集」是又明以股東之召集、平時固權在董事、至必要時、亦得自行召集也、

故王克敏如欲仍就中行總裁、則速辭去財長、如不能辭去財長、則由股東依法自行召集、宣布中行總裁兼職之違法、並有濫發紙幣、危及行本之嫌疑、解除其總裁之資格、絕對不與以承認、蓋非股東之違法、乃總裁之自違法也、

電訊

日本電報通信社接七月十七日大阪橫濱來電、錄如下、

▲三品趨疲　美棉續跌、三品市場之人氣愈形挫折、新交易全未談成、至第二盤趨勢更疲、市氣閑散、賣勢頗猛、而買戶仍不應、總之目下已爲夏季衰敝時期、棉業界之不振、與需要之減退、乃爲意中事、俟至九月、看存底如何、或可望發生變化也、（大阪特電）

▲大阪三品定期市場

	前市開盤	前市收盤	後市開盤	後市收盤
七月期	二四六·八〇	二四六·七〇	二四六·八〇	二四六·九〇
八月期	二四九·四〇	二四八·九〇	二四八·九〇	二四八·九〇
九月期	二五〇·九〇	二五〇·六〇	二五〇·七〇	二五〇·七〇
十月期	二五一·九〇	二五一·三〇	二五一·八〇	二五一·五〇
十一月期	二五一·八〇	二五一·八〇	二五一·八〇	
十二月期	二五一·八〇	二五一·八〇	二五一·八〇	
一月期	二五一·八〇	二五一·六〇	二五一·七〇	

▲股市漲跌不一　大阪股票市場、漲跌殊不一致、然大多數仍趨跌風、近來市場祇有了結買賣、即拋出者亦無百股以上之鉅額、紡紗股趨勢尤疲、蓋紡紗公司之營業成績、既已毫無進步、而減工擴張之說又未見諸實行也、惟米股行情大有起色、蓋堂島取引所、本期紅利雖爲一分二釐二毫、較前期減少四厘八毫、然期米交易、一日之中、達五十萬石、倘有增加之望、故米股買氣頗旺、昨日新股陡漲二元三角、以後仍可望逐步上漲云、（大阪特電）

▲大阪股票短期行情

	前市開盤	前市收盤	後市開盤	後市收盤
鐘紡	二六三·一〇	二六二·七〇	二六三·七〇	二六三·五〇
大株	九八·九〇	九八·八〇	九八·八〇	九八·六〇
大新	七六·一〇	七六·一〇	七六·二〇	七七·八〇
日魯	三五·七〇		三五·五〇	
郵船	一〇一·〇〇		一〇〇·五〇	
信銀				
同紡		一〇四·一〇		
堂取				
上新	九〇·八〇		九〇·八〇	
中五	八七·五〇		八七·四五	

▲大阪股票長期行情

	前市開盤	前市收盤	後市開盤	後市收盤
鐘紡	二八八·〇〇	二八八·五〇	二八八·四〇	二八八·〇〇
國新	二六七·三〇	二六六·五〇	二六七·〇〇	二六六·九〇
郵船	一〇二·六〇	一〇二·三〇	一〇一·八〇	
大株	一〇〇·一〇	一〇〇·〇〇	一〇〇·一〇	一〇〇·一〇
大新	七九·八〇	七九·七〇	七九·八〇	七九·七〇

▲紗市帶滯　棉紗現貨、因原棉跌落、銷路疲滯、以故交易仍非常清淡、行情亦無變動、中等二十支現貨叫價爲二百五十二元五角、成交數約二三百包、

鹿	三二支	現貨	二七〇·〇〇
軍艦	三二支	現貨	三四七·五〇

▲布市又跌　棉布市況、需要愈形減退、交易完全杜絕、行情又跌去一二角云、（大阪特電）

▲大阪紗布現貨市價表

綿紗金三馬		十六支	二三一·〇〇
又	赤戎	二十支	二三一·〇〇
又	船美人	三十支	三五八·〇〇
又	雙鹿	四二支	三七二·〇〇
又	藍魚	四二支	三七五·〇〇
綿布	九龍	細布	八·八五
又	龍C	粗布	八·七〇
又	雙鹿	細綾	七·〇〇
又	竹虎	細綾	七·一五
又	四A	細布	一〇·二五
又	世樂島	細布	一一·二五
又	鷹	並巾	七·二五
又	鶴鳥	片綾	八·七〇
又	牡丹	天竺	五·四五
又	紺千鳥	市金巾	一八·九〇

▲絲市看跌　生絲現貨又看跌三十元、買氣雖微有起色、而認價太低、各廠家因成本太重、不願貶價賤售、故難成交、僅九十二號買進黃絲少許、餘無大批交易云、絲府市況、因歐洲帮仍持觀望態度、故市面上成交甚少、行情亦尚無變化云、（大阪特電）

▲橫濱生絲定期市況

	前市	後市
七月期	二〇〇·七〇	二〇〇·一〇
八月期	一九五·二〇	一九三·三〇
九月期	一九三·八〇	一九二·〇〇
十月期	一九三·四〇	一九一·八〇
十一月期	一九三·〇〇	一九〇·九〇
十二月期	一九二·七〇	一九〇·一〇

外棉電訊

▲紐約棉市

	點金
十月期	二·三八二
十二月期	二·三二七
元月期	二·三〇五
三月期	二·三〇〇
五月期	二·八一
米得林現貨	二·七五五
十月期最高價	二·三九四
十月期最低價	二·三六三

▲孟買棉市

	羅比
平均兩七月期	四五八
奧姆辣十二月一月期	四三七
白溶股七月八月期	五三〇

▲利物浦無電

	英金辨士
十月期	一三一四
元月期	一二五七
現貨米特令	一五七九

匯市電訊

▲津匯復漲滬匯趨低

七月十七日天津電　即期行化每百兩合申規元　一〇五·六二五　與前無異

七月十七日漢口電　即期洋例每百兩合申規元　一〇三·五〇　依然如故

▲意大利對外電匯

意日電匯	每日金一元	合一一呂耳二五
意英　又	每英金一磅	合一〇六呂耳五五
意法　又	每法郎百元	合一三五呂耳二五
意美　又	每美金一元	合二三呂耳一〇

▲意瑞匯兌

瑞規元一兩	合意金一五呂耳八五
又	合瑞金三福郎九四

大連油豆餅電訊

七月十七日下午二點五十分來電

	元
現貨大連油	一四·九〇
八月份又	一五·〇〇
九月份又	無市
十月份又	一四·四〇
現大連豆	五·四二
八月份又	五·四八
九月份又	五·五七
十月份又	五·五八
現大連餅	一·八八
八月份又	一·九〇五
九月份又	一·九三五
十月份又	一·八八
現大連紅糧	二·七三
八月份又	二·七五
九月份又	二·八三
十月份又	二·八四
現貨邊餅	無市

以上金票之價

金票一千〇十七元　此係每千元鈔買兌換之價

金融

標金平定　洋釐又小

標金

昨爲星期二、大條銀近期已縮一二五、計三十辨士七五、遠期亦降一二五、爲三十辨士半、標金市況平定、而價無甚大上落、九月份自早市開盤、略加二錢、爲三百四十一兩三錢、蓋大條見縮故也、繼則降去六錢、後復漲五錢、計三百四十一兩二錢、迨先令揭曉勿更、遂小去三錢、爲三百四十兩〇九錢、未幾續跌至三百四十兩〇六錢、嗣復高起六錢、後又減至三百四十兩〇二錢、是後殆外匯似堅、匯豐吸進九月份英金三個〇二五、故人心頓昂、旋加至三百四十一兩四錢、十一點後漸形轉軟、英金回鬆、可結三個〇三一二五、是以金價爲三百三十九兩八錢、大連帮有所拋出、至後突又易高數錢、計三百四十兩〇五錢、緣英金似稍見緊、收市三個〇二五、而標金收市爲三百四十兩〇一錢、下午開出即減一錢、計三百四十兩、嗣則趨漲一兩餘、三點後爲三百四十一兩二錢、大連帮及同業稍有買進、以致人心穩堅、繼回落三錢、三點四十五分復加至三百四十一兩一錢、惟英金內盤平和、四點後略跌數錢、爲三百四十兩〇三錢、市場交易不及上日之暢盛、收市價爲三百四十兩〇五錢、較前天稍降六錢、一日間最高價計三百四十一兩四錢、最低價爲三百三十九兩八錢、高低相去一兩六錢之譜、掉期由多頭貼出三錢、補水已減一兩、上下午同爲三百四十兩、登賬各月份均爲三百四十兩、與上日相同、銀樓飾金如故、仍兌五十元云、

洋厘

昨日銀幣市價又小、比較前日小去三毫七五、銀拆小一分、江南廣東小洋各小二毫半、銅元大五百文、衣牌大三文、角坯勿動、貼水大一文、茲將早午市價列下、

	早市	午市
銀幣	七錢二分一釐二五	七錢二分一釐
銀拆	七分	五分
江南小洋	六錢一分八釐七五	六錢一分八釐七五
廣東小洋	六錢一分四釐七五	六錢一分四釐七五
銅元	二百四十八千五百文	二百四十八千五百文
衣牌	一千七百九十二文	一千七百九十二文
角坯	一百五十三文	一百五十三文
貼水	二十六文	二十六文

匯兌

外匯…英美不動法匯放長

內匯…京津銀匯不動洋匯漲起一元

外匯

友華銀行報告云、十六日倫敦大條銀價、近遠期各跌一二五、紐約銀價六角二分八七五、倫敦紐約間匯價四元五角九分三七五、十七日此間銀行掛牌、法匯長至一一九〇、餘均不動、開盤市況見疲、後略平穩、英匯交易最低七月期三先令〇四三七五、八月期三先令〇三七五、九月期三先令〇二五、美匯七月期六十九元七五、八月期六十九元七五、遠期六十九元六二五、以此價售出者頗多、買高一二五辨士與二五元、東匯七月期買六十九兩半、八月期六十九兩六二五、遠期六十九兩七五、銀行匯票定價、英匯近期三先令一辨士一二五、遠期三先令一辨士、美匯近期七十一元七五、遠期七十一元半、法匯買一二三〇、十七日倫敦銀市交易寥寥、市況收盤平穩、紐約市況呆滯、

昨星期二大條銀近期已縮一二五、計三十辨士半、遠期亦縮一二五、計三十辨士半、歐市甚平、交易照上週六市價爲定、紐約銀價亦減三七五、爲六角二分八七五、英美間匯率似稍回小、計英對美已降二五、爲四元五角〇五、美對英小去一分二五、爲四元五角八分三七五、公電則加三七五、計四元六角〇六二五、英對申加一二五、計三先令一辨士一二五、英對日如故、計二先令一辨士一二五、又本埠外匯初揭英金仍爲三先令〇二五、惟法郎長五個、計一千一百九十個、意匯減十五個、計一千五百八十五利拉、瑞士小一個、計三百九十四福祿令、法匯回長一萬元、價九萬馬克、餘如美印坡日港和等概未更動、至於銀行內盤、英美日三匯甚形和平、惟初鬆後似堅、結果價比十六日略鬆、計英金長〇六二五、美金平、日金減〇六二五、華商投機及金業中或進或出、約有二十餘萬元、東匯三四十萬元、成交銀行計匯豐買九月份一萬磅三個〇二五、正金買十二月份五千三個〇一八七五、友華出九月份一萬三個〇二五至三個〇三一二五、華比進一萬三個〇二五至三七五、大通出九月份美金元五萬元、價六十九元八一二五、住友進日金五萬元、價六錢九分七五、匯豐買八月份大連十五萬元、價六錢九分五至六二五、

▲英匯　昨晨掛牌未更、計三個〇二五、內盤亦甚平和、一日間計有一二五升降、華商交易不少、九月份初結三個〇二五、繼縮〇六二五、爲三個〇一八七五、十一點後復鬆、可結三個〇三一二五、是後似堅、午時收市三個〇二五、下午頗平、仍爲三個〇二五、買價初爲三個〇三七五、後爲三個〇二五、嗣後回上一二五爲三個〇三七五、午時收市三個〇三一二五、午後亦爲三個〇三一二五、

▲美匯　昨晨初開如前、計六十九元半、銀行內盤無大變化、全市三一二五上下、華商交易計有十餘萬元、九月份初結六十九元七五、十點後爲六十九元九三七五、後長至六十九元八七五、嗣又回堅、計六十九元七五、下午初同、後減一二五、計六十九元六二五、收市買價上午初爲六十九元九三七五、繼七十元〇六二五、午時六十九元九三七五、下午初開相仿、後似緊、收市六十九元八一二五、

▲東匯　昨開如故、計七錢〇二五、銀行交易之價、初平後鬆、嗣復趨堅、一日間計有一八七五漲落、華人大連帮略有售出、九月份初結七錢〇〇六二五、後見廉、計六錢九分八七五、午時收市七錢〇〇六二五、下午仍爲七錢〇〇六二五、市面極平、而進價午前六錢九分八七五、後小一二五計六錢九分七五、午時收市六錢九分八七五、下午相同、計六錢九分八七五云、

內匯

上海商業儲蓄銀行國內匯兌十七日行市報告、今日京津銀匯未動、計京爲一千〇四十七兩五錢、津爲一千〇五十五兩五錢、洋匯漲起一元、京爲一千〇二元、津爲一千〇〇一元、漢電洋例每千兩仍爲一千〇三十四兩、洋匯爲一千〇〇三元、宜昌沙市洋匯各跌五元、同爲一千〇十五元、濟南銀匯漲一兩二錢半、計濟平每千兩、合規元一千〇三十六兩七錢五分、洋匯漲一元、爲一千〇〇四元、烟台銀匯跌落二錢五分、爲一千〇四十三兩二錢五分、洋匯國幣匯價未動、英洋漲爲一千〇〇二元、濟寧、青州、亦各漲一元、同爲一千〇〇七元、川之萬縣、今日再漲五兩、爲一千〇五十五兩、洋匯再漲五元、爲一千〇〇五十五元、此外浙之溫州、蘭谿、爲一千〇〇四元、海門爲一千〇〇三元五角、硤石爲一千〇〇三元、蘇之淮安、泰州、清江浦等處、匯水每千元均一律貼三元云、

證券

公債平平　外股平定

公債

昨市公債買賣、現貨均極寥寥、期貨則較前日爲多、總計各項公債現期貨約共一百二十餘萬、大都係本埠銀行帮進出、北帮鮮有交易、市價除金融下午略見漲外、餘均平平、開市金融現貨七十二元五角、收市漲五分、期貨本月份七十二元六角五分、八月份七十二元七角、九月份七十二元四角五分、收市本月份七十二元七角、八月份七十三元一角五分、九月份七十二元五角五分、整六現貨開五十二元九角五分、下午爲五十三元、本月份開五十三元二角、八月份五十三元二角、九月份五十三元四角、收市本月份五十三元、八月份五十三元三角五分、九月份五十三元六角、九六公債上午價二十六元七角五分、下午爲二十六元八角、七年長期爲四十二元五角、五年小票五十四元六角、餘無市、昨日期貨本月份賣出者多、下月份買進者多、故價格本月份小而下月份大、

股票

昨（十七）日西商總會內各種股票市情、尚屬平定、各商進出不寂、但事實上交易則無萬之數、而價漲落不一、至紗廠零星過甚、開價如東方回上一錢、計五兩、怡和買價與成交價同爲十二兩五錢、惟賣價須爲十三兩、上海賣價一百兩、又耶松船廠買價又加一兩、現達九十九兩、成交價如舊、計九十七兩、蘭格志問津不少、惟價續降、老股又減五錢、計二十九兩九錢、新股小去二錢五、計十一兩七五、正式價如故、墾植亦減二錢五、計十一兩五錢、銀公司曾有人買去數百股、價則降五錢、計六兩五錢、賣價亦減至六兩七五、買主給價比十六日回上二錢五、計六兩五錢、開平加五兩、計十八兩五錢、揚子增二角半、計二十五元七五、自來火加五錢、計三十八兩五錢、會德豐續跌二兩、計八十兩、做開價如前、此外各股未有更動、至於橡皮市面平定、計有三十五種問訊、而價甚平、僅愛耶太華小去五錢、可太減一錢、西門浦復加五分、勃脫阿令加二分五、成交價略見低落、如英古達小五分、立伯降二分五、可太減一錢、勃結小去一錢五、愛耶太華跌五錢、惟派堂殆有人購買不少、故價獨漲五錢、計五兩五錢、而買戶比前日似見活動云、

業廣地產	買	一一〇元〇〇
又	成交	一〇〇元〇〇
[illegible]谷公司	新股買	九元〇〇
又	成交	一〇元〇〇
[illegible]公司	買	一三元〇〇
又	成交	一〇元〇〇
[illegible]	買	一二〇元〇〇
又	成交	一〇〇元〇〇
保[illegible]	賣	二三二元〇〇
又	成交	二三〇元〇〇
滙[illegible]	買	一一二五元〇〇
又	成交	一一〇〇元〇〇
揚子	買	二五元七五
又	成交除息	二五元五〇
[illegible]查	買	四五元〇〇
又	成交	四〇元〇〇
福利	買	六元七五
又	成交	六元七五
[illegible]司	買	一〇元〇〇
又	賣	無市
又	成交	一三元〇〇
[illegible]	買	一〇〇元〇〇
又	成交	一〇二元〇〇
科[illegible]	賣	三八元五〇
又	買	四〇元〇〇
又	成交	四〇元〇〇
瑞鎔船廠	買	六兩七五
又	賣	無市
又	成交	八兩七五
新叉[illegible]	買	五兩二〇
又	賣	五兩二五
又	成交	五兩二〇
耶松船廠	除息買	九九兩〇〇
又	成交	九七兩〇〇
又	賣	一〇〇兩〇〇
上海紗廠	買	九八兩〇〇
又	賣	一〇〇兩〇〇
又	成交	九七兩五〇
東方紗廠	買	五兩〇〇
又	成交	六兩一〇
又	賣	五兩一〇
公和祥除息	買	一九六兩〇〇
又	賣	一九八兩〇〇
會[illegible]新股	買	五三兩〇〇
又	成交	五〇兩〇〇
會德豐老股	成交	八六兩〇〇
又	買	八〇兩〇〇
業[illegible]	除息買	一二一兩〇〇
公和祥	除息成交	一九七兩五〇
自來火	除息買	三八兩五〇
又	除息成交	四〇兩〇〇
電車	買	一四六兩〇〇
又	賣	一四九兩〇〇
又	成交	一四七兩〇〇
英法	除息買	一二一兩〇〇
又	成交除息	一二一兩〇〇
英[illegible]	買	六兩二五
又	成交	六兩三五
陝沙立特	買	二兩八〇
又	成交	二兩八五
新[illegible]	買	一三兩〇〇
又	成交	一三兩〇〇
勃[illegible]股	買	一兩〇二五
又	成交	一兩一〇

怡和紗廠	買	一二兩五〇
又	賣	一三兩〇〇
又	成交除息	一二兩五〇
可的	買	一三兩五〇
又	成交	一四兩〇〇
老公茂	成交	一〇兩〇〇
又	買	八兩〇〇
[illegible]	買	一兩〇〇
又	成交	一兩一〇〇
[illegible]米仁	買	二兩二五
又	成交	二兩四〇
太[illegible]島	賣	〇兩七五
又	成交	〇兩八〇
德力風	買	七〇兩〇〇
蘭格致	成交	三〇兩〇〇
索[illegible]打	成交	九三兩五〇
又	買	九〇兩〇〇
開平	買	一八兩五〇
又	成交	一八兩二五
自來水	賣	一八〇兩〇〇
又	成交	一六一兩二五
蘭格志	買	二九兩五〇
生架多利	買	九兩五〇
又	成交	九兩二五
英古德	賣	三兩〇〇
又	成交	三兩〇〇
又	賣	三兩二五
怡和新股	買	一〇九兩〇〇
又	成交	一〇三兩〇〇
四門浦	買	一兩三五
又	成交	一兩四〇
橡皮	買	三兩四〇
又	成交	三兩四〇
古拉客	買	一〇兩二五
又	成交	一一兩〇〇
愛[illegible]	買	〇兩四〇
又	成交	〇兩二五
[illegible]老佛	買	一四兩五〇
上海[illegible]植	買	一一兩五〇
德力風	成交	七〇兩五〇
上海[illegible]植	成交	一三兩〇〇
業[illegible]	成交	一二一兩〇〇
[illegible]面	成交	六兩九〇
又	買	六兩七五
太平	買	〇兩七二五
上海馬米老[illegible]	買	四兩五〇
又新股	成交	七兩七〇
又[illegible]	買	〇兩七〇
怡而[illegible]	買	二兩七五
立伯	買	〇兩八二五
地[illegible]	成交	一兩四五
又	買	一兩四〇
包[illegible]	買	〇兩七五
又	成交	〇兩八〇
派堂	買	五兩二五
又	成交	五兩五〇
[illegible]	買	五兩〇〇
開派洋	買	一一兩〇〇
又	成交	一〇兩〇〇
開太	買	一兩一〇
又	成交	一兩二〇
新[illegible]王	買	一兩一〇
又	成交	一兩二五
愛耶大[illegible]	買	二二兩〇〇
又	成交	二三兩〇〇
蘭格志	成交	一二兩五〇
上海[illegible]公司	買	六兩五〇
又	成交	六兩五〇
蘭格[illegible]	買	一一兩七五
怡而[illegible]	成交	二兩七五
生加拉	買	一兩二五
又	成交	一兩三五
[illegible]肥	買	一兩一〇
又	成交	一兩〇七五

上海銀行公會會員
[illegible]
新開橋路原名北成都路〇字一百七十二號　電話中央五九八七號　西一七六三號
中國通商銀行謹白
本銀行招集商股資本五百萬兩現已收足二百五十萬兩銀行開設上海[illegible]項凡有放存銀兩半年長年存款一切交易無不周妥克己並自備高大洋棧一所[illegible]貨物並可押匯[illegible]

敬謝牙醫王雅珊先生

鄙人昨午忽患牙痛飲食被阻荷蒙　王雅珊先生施治手術并贈藥水即告痊愈深感超妙如神並介紹世之同病者　先生現寓在麥家圈妙齡室內二

樂　春　山　謹　啓

立的	成交	○兩八二五
綵綸	成交	○兩六七五
又	買	○兩六七五
新吉	成交	一兩○五
又	買	一兩○五
少差忽	成交	二兩七五
又	買	三兩○○
加冷	買	無市
殷老佛	成交	一五兩○○
潭得冷	買	一兩二五
又	成交	一兩三○
上海伯亨	買	一兩○○
又	成交	一兩○五
可太	買	一兩一○
又	成交	一兩二○
又	賣	無市
趣濱	買	一八兩五○
又	成交	一九兩○五
上海來近	買	○兩五○
又	成交	○兩五○
蘭呤	買	一兩○○
上海馬來分新股	買	九兩○○
又　老股	買	一○兩○○

商情

米市平穩　雜糧仍堅
粉市尙佳　棉價略漲
紗市平穩　疋頭互有升降
桐油去路轉暢　白鐵趨勢回軟
顏料平定　絲價暴跌

米市

昨日滬南米市，南北兩幫米船共到三十四號、粳米各米店進者甚少、恐堆積米色發綠、現在天氣炎熱、不能久擱、故銷路不暢、市價後市看軟、外國米開出四千包、係杭州幫辦去西貢米四兩五錢半、仰光米四兩三錢半、市價稍小云、

雜糧

昨十七日雜糧市況、青黃黑各荳內地車廠並本街小磨去胃不少、上午兩規開出新記牛元荳價五兩四錢六分、又友記牛元豆五兩二錢二分、下午北公會售開大連黃荳、九江都昌子價均開四兩、漢口六月白四兩四錢五分、九江夾青三兩六錢五分、又陳貨三兩四錢、牛莊黑荳三兩七錢一分、火車黃荳三兩七錢九分、共成交三千來包、市形堅硬、粉廠納辦紹興泰州黃橋六合小麥共一千七百餘包、價爲三兩七錢一二分、形勢平平、交易所標準期貨、本月份開三兩六錢六分、七月份三兩七錢三分、八月份三兩七錢八分、市亦穩定、奉天苞米價開二兩八錢一分、大連大包紅糧二兩三錢九分、又中包二兩三錢六分、又小包二兩三錢四分、仍係台屬與江北幫辦去、形稍轉硬、餘外各糧少有奢淍、暫無新況可言、

麵粉

麩粉客銷、尙不寂寞、洋粉定價、依舊爲五元二角五分、現粉因麥價鬆動、出數較多、惟津帮胃口頗好、故市盤仍甚堅定、期粉以現粉而論、後市或可看高、然洋粉定客極湧、待月底貨到、市勢尙難以預測、昨市本月份爲二兩○七分另、七月份二兩○五分另、八月份二兩○四分另、與前日收盤相近、蓋已轉入停頓云、

油餅

昨日滬南公和春茂等號進口張來興金萬豐夾倉沙船兩號、又金復順金合隆青口沙船兩號、新記公司開出牛莊籽油十件、又牛莊荳油五百件、萃豐號開出輕皮生油三百件、新記公司開出牛莊蠶荳三百六十石、宏豐祥泰等行之大連餅一千片、又各種豫餅三千五百片云、

棉花

昨(十七日)星期二紐約棉市、據路透電稱、初以利物浦電訊不佳而跌、後以天氣不佳而漲、但終以垣街賣出而再跌、計十月期爲二角三分八厘二、較前日小三十五個磅音、五月期爲二角二分八釐一、較前日小五十個磅音、現貨爲二角七分五釐五、較前日小四十五個磅音、以美匯結價每百磅計元三十九兩六錢四分、每擔計元五十二兩八錢五分、利物浦棉市、十月期爲一三●一四辦士、較前日小●一五辦士、一月期爲一二●五七辦士、較前日小●一二辦士、現貨爲一五●七九辦士、不動、以先令結價每百磅計元四十三兩五錢六分、每擔計元五十八兩○八分、較前日小四錢、此以碼長●二五辦士故也、孟買棉市、平茄爾爲四百五十八羅比、較前日小一羅比、奧姆辣爲四百三十七羅比、較前日大二羅比、勃洛去爲五百三十羅比、較前日小一羅比、本埠棉市、初尙平穩、後以買進者多、遂漸見上漲、市上現貨交易極清淡、今日一無做開、交易所中期貨、棉業前市開出通州花九月期三十八兩八錢、不動、十月期三十五兩五錢、亦不動、十一月期三十四兩八錢五分、較前日大一錢、後市開出九月期三十九兩二錢、較前市大三錢、十月期三十五兩七錢、較前市大二錢、十一月期三十四兩二錢、較前市小五分、共成交七千四百擔云、

棉紗

昨(十七)日本埠紗市各帮成交約一千包、價較上日略漲、間有跌二錢五分者、計十六支如意一百五十四兩七錢五分、十六支大中華一百五十五兩、十六支雙象一百五十三兩七錢五分、十六支地球小包一百五十三兩五錢、十六支寶鼎一百五十四兩七錢五分、十六支文明一百四十七兩、十六支豐年一百五十兩五錢、又八月份一百五十一兩、十六支日光一百五十二兩、十六支丹鳳一百四十四兩七錢五分、十六支藍鳳本月份一百四十七兩七錢五分、又八月份一百四十八兩五錢、十六支鴻禧小包一百四十四兩二錢五分、十六支水月一百五十二兩、十六支雙虎一百四十六兩、二十支五福一百五十六兩、二十支立馬一百六十七兩二錢五分、十二支如意一百四十兩七錢五分、十二支杭麒麟一百三十九兩七錢五分、十支人鐘一百三十四兩、十支如意一百三十六兩、十支雙喜一百三十六兩、十支雙鷄一百十四兩七錢五分、十支財星照一百十三兩七錢五分、十支荷蜂一百三十二兩二錢五分、十六支金城一百五十四兩五錢、十六支球鷄一百五十二兩五錢、十六支大發一百五十三兩五錢、十六支寶光一百五十一兩七錢五分、二十支豐年一百六十五兩五錢、十二支金鷄一百四十二兩七錢五分、十二支地球一百四十三兩五錢、十支飛艇一百三十四兩五錢、八支五福一百十四兩五錢、中新紗廠開出十支人鐘一百包、一百三十五兩、扣佣、交易所標準紗、紗布前市開出本月期一百四十七兩、較上日小一錢、八月期一百四十八兩、小三錢、九月期一百四十八兩八錢、小二錢、十月期一百五十一兩二錢、小二錢、十一月期一百五十兩六錢、小二錢、十二月期一百五十兩五錢、小一錢、三品紗市因美棉近期小三十五個磅因、遠期小五十個磅因、英棉小十二至十五點、印棉孟加拉小一個羅比、奧姆辣漲二個羅比、白羅溪小一個羅比、各月期小二角至一元五角、現貨二十支十六支各牌均未動、本埠紗市雖見外棉報小、然以通棉穩定、價格僅小二三錢、後市三品紗近漲遠跌、本月期時值二百四十六兩九錢、合我國規銀一百七十三兩四錢五分、較上日收盤小一錢四分、標準紗漲跌一二錢、計本月期一百四十六兩九錢、較前市小一錢、八月期一百四十七兩八錢、小二錢、九月期一百四十八兩九錢、漲一錢、十月期一百五十一兩、小二錢、十一月期一百五十兩八錢、漲二錢、十二月期一百五十兩五錢、未動、總計全日本月期較上日收盤小二錢、八月期小五錢、九月期小一錢、十月期小四錢、十一月期未動、十二月期小一錢、全日共成交五千五百五十包云、

又華商紗廠聯合會花紗七月十七日第一千一百九十五號報告云、昨日星期二、美棉現貨跌四十五磅音、印度勿洛去小一羅比、東洋三品紗近期小二三角、遠期小一元三角、二十支現貨紅財神不動、標準紗無上落、人心平平、客帮由廣東青島煙台營口威海衛江西野雞衛湖等帮、買去各牌紗一千餘包、行情與上相仿中、新紗廠開出十支人中一百三十五兩一百包、扣佣現出、

五金

昨日本埠平白鐵市面、頗有步步回軟之勢、蓋同業既應到貨之擁擠、及來價之回疲、均有暗爲氣象、客帮方面、因上次裝去之貨、尙未售罄、而現下售盤、又步步趨下、是以均抱謹慎主義、不肯購進、因而人心甚屬疲軟、售盤前途、勢有不得不回賤之概況、進口又蟬聯不絕、以致前途更無鎮定氣象、昨市售盤、美貨尙無跌勢、計四十八張售十三兩五錢、三十八張售十二兩七錢五分、三十三張售十一兩七錢五分、二十五張售十一兩、英貨則均見下游、計四十八張沽十二兩、三十八張沽十一兩五錢、三十三張沽十一兩○七錢半、二十五張沽十兩、惟調查三尺六尺貨、則反見上挺、考其大原實爲底貨淺薄故耳、昨市行盤、計頭號貨每擔十二兩二錢、二號貨每擔十一兩五錢云、

顏料

昨日(十七)顏料市况頗爲平定、客帮祇長江及內地稍有購動、本埠交易、因到源不充、如廠家與園戶、均陸續成交甚多、惟洽門花式則仍形滯呆、各貨售價、以元青爲最挺、硃紅、考白、靛粉次之、昨市售開共二十三箱、元青及灰色古大多數、市價如下、斤拜耳天官靛粉一百二十五兩、半磅白水灘九十五兩、斤嘉禾一百二十兩、半磅萬年九十兩、斤地球地字灰二百二十兩、斤孔雀京灰二百七十五兩、半磅半湖青灰一百六十兩、斤狀元一百五十五兩、半磅耕牛一百八十兩、斤愛禮司三鴿元一百兩、半磅咪唛龍門元九十兩、半磅採蓮硃七十兩、半磅元亭金牛不退硃四十兩、斤飛艇直接淡黃一百五十兩、半磅龍虎塊綠元二百八十兩、

桐油

昨日洪油交易、因天時晴正、去胃頗好、浙屬各路及鄉莊帮、皆有辦去、以副貨居多、惟茶會形勢、已較爲看緊、倘來源不繼、逆料市盤必須上升、吉盈豐洪油昨開十八兩三錢、濟昌和十七兩四錢、各牌正洪十七兩一錢、副洪十六兩七錢、秀油以中秀市情爲俏、據漢埠函稱、尖貨又有一盤將需開出、油質亦與上批所到者同、本街油蔴號售盤萬與裕爲二十四兩八錢、陳茂宏中秀二十四兩、大有恒二十四兩三錢、瑞發長二十三兩一錢、裕源恒二十三兩四錢、各牌尾秀二十兩○六錢、白油市面無甚更動、生洪油去胃尙屬不惡、濟昌祥二十二兩四錢、恒發裕二十二兩二錢、慶元與二十二兩一錢云、

疋頭

昨逢星期二、爲英商公平洋行照例拍賣疋頭之期、計拼叫各種花素斜羽綢元絨泰西緞元細斜細布市原布漂布等貨、共二百八十四件、計一萬二千九百二十八疋、槪不限價拍出、較之上週共多叫二十三件、統計八百四十五疋、各客帮往購者、尙稱不寂、本街店舖、幷同業屯戶、亦稍有叫進、而價比上屆互有升降、內以黑貨見穩、白貨則軟、今將拍定各貨細數分列於左、元羽綢三十二件一千一百四十疋、斜羽綢三件九十疋、尺六絨九件二百疋、泰西緞二十件六百四十疋、元細斜一件四十疋、花羽綢三十件一千一百二十疋、細布十九件一千一百四十疋、市布八十四件四千一百六十疋、原布十一件六百六十疋、漂布七十五件三千七百三十八疋、共計二百八十四件一萬二千九百二十八疋、本期拍出各貨、較之上週計元羽綢每疋漲自二分五至五錢二分五、內稍有數牌減去七分五至一錢五分、斜地羽綢之虎漾各漲二錢、利市三倍加一錢、連城牌亦增七分五、尺六元絨之萬紫千紅每碼高起一分、天賜財源亦增二厘五、泰西緞每碼漲起二厘五至一分七五、惟海上名姝見跌五、劉海亦降七厘五、鶴童則跌落二釐二釐五、玄細斜文每疋加大二錢二分半、花色羽綢之六子高升跌去五分、呂純陽期漲一錢、虎漾圖亦加二錢七分五、細布跌去四分至一錢九分、惟人揹三寶見漲一錢四分、市布漲自一分至二錢四分、然亦有降落二分至二錢七分者、原布減去四分至二錢一分、漂布跌自數分至四錢九、而漲者由一分至二錢三分不等云、

絲經

昨日星期二、美信洋行連日與華絲商談判之新廠經交易、接談三日、至昨午後始行談妥、共計拋進天來馬、昌興、銅人、金寶塔、竹林、SF、獅球、地字、斜塔、物華、秋月、天成、和合、童麟、金雙獅、跑水等牌特別條份八、九、十、十一等月份新廠經一千一百二十包、絲價最高一千四百七十五兩、最低一千四百四十兩、均較前各跌六七十兩、上等七里乾經、昨亦由駿源拋進雲麟雙馬兩牌頂號各一包、頭號各兩包、二號各兩包、共十包、絲價祗扯一千一百兩、較前亦跌五六十兩、新廠經久靜之餘、各廠前數承月拋之期絲、將次繅製巨額、勢將無絲可做、(査各絲廠做絲須俟拋出後各洋行指定粗細條份方可上車繅製)嗣由此次美莊拋進大批期絲、價雖暴跌、而人心大慰、緣歐美市場、華絲交易、疲滯已久、滬埠絲價、早具傾跌之趨勢、川廠經搖經輯里白經等價均傾賤、向日美信開拋大批期貨後、其餘各莊、亦必隨之而動、故昨日已有數莊向華絲商討發電報、預計日內尙有少數期絲拋成、絲市前途、已臻活動云、

絲市

行名	絲牌號數	條份	絲名	包數	扯價(兩)
美信	天來馬頂頭	一三至二二	新廠經	八○	一•四七五
又	昌興又	又	又	一五○	一•四七○
又	銅人又	又	又	五○	又
又	金寶塔又	又	又	五○	又
又	竹林又	又	又	五○	又
又	得勝又	又	又	二○○	一•四六五
又	SF又	又	又	五○	一•四六○
又	獅球又	又	又	五○	又
又	地字又	又	又	五○	一•四七○
又	斜塔又	又	又	五○	一•四五○
又	跑水又	又	又	五○	一•四四○
又	物華又	又	又	五○	一•四七○
又	秋月又	又	又	五○	一•五五○
又	天成又	又	又	三○	一•四六五
又	和合又	又	又	五○	一•四七○
又	童麟又	又	又	六○	一•四六五
又	金雙獅又	又	又	五○	一•四六○
駿源	雲麟頂頭二	輯里	新乾經	五	一•一○○
又	雙馬又	又	又	五	又

外埠商情

無錫棉紗市起色

錫邑日來天時晴正、四鄉航路已通、是以蕭條市氣、陡變熱鬧景象、尤以豆餅棉紗交易爲最暢盛、蓋豆餅爲肥田之利物、且當秋苗軟弱之時、決不能即施糞料、致遂量反傷其苗也、至鄉婦因春夏兩蠶已過、無所事事、織布隨之而興、最近市地紗帶、無若何起色、錫邑以客星交易奇旺、廠中無意開出、致求過於供、已形上挺、現市廣勤十六支織女紗、每件核計二百十四元八角、豫康十六支月娥紗三百十七元二角、後市恐不能隨申低落云、

工界消息

溫州赴日僑工在日受辱之慘聞

今番日本郵船公司之日光丸及山城丸來上海、退還中國之赴東溫州華工一百另一名、及一百四十七名、又八十五名之三批、此事已略誌本報、今將關於此事之詳細情形、再行查報以供衆覽、

(一)華工赴日之動機　今番赴東之華工、仍以溫州紙傘業之工人爲主、自去年日本排斥華工以後、溫州紙傘業工之還國者、不下千餘名、若輩雖還國、以逼於生計、時常擬仍往日本、本年內直至六月中、聞日本已允華人赴日經商者、可以復往、由是怡和之吉生輪赴日時、乃有一百三十五名之動身、而本月二號四號之澳后與西伯利亞丸赴東、繼續有華工三百十五人乘往、當第二三批在滬動身時、因未聞有吉生輪往者之華工、退還中國之訊也、

(二)上海代辦之機關　本埠有專代溫州帮青田帮及烏義帮之華工代買船票、及辦理放洋手續者、共有十五家、其中以青田工商社同豐泰、新永康等經辦者最多、上海往神戶、每人之三等室則船票爲十五元四角、此間東洋公司昌興等均同、經辦者取一二成之佣金、扣自輪公司者、但亦有故意高抬其價、以十五元四角之票、而售二十元者、若某某等經辦人是也、惟同豐泰之沈鶴鳴最正直規矩、不多收華工一分、故華工亦信賴之也、

(三)華工到日之受苦　各華工前後批到日、除昌興輪之一百六十一人、得以渾入外、吉生輪與西伯利丸之二百八十九名到神戶時、該處警署、已派隊巡警守候、各工人欲上岸時、被警所阻、查詢來由、逐一細詰、答復稍遲、立遭毒打、當時盤查之下、只有五十餘人、因是到東洋做商業者、可以上陸外、其餘二百三十八人、一概不許入境、立時由大隊巡士、將各被禁止之工人、遂一檢查身上、查畢驅至警署拘押囚禁、在押行之時、日警將各工人、拳足交加、槍棍齊下、一一毒毆、各工人、又不敢抗拒、只得聽其毒打、以致遍體鱗傷者有之、內受重創者有之、衣件被毀者有之、其種種虐待、直以非人類視吾華工矣、且打後又閉囚循人、食物已少、坐臥亦無、二百多人之華工、備受慘毒之酷待、日光丸先送還一百另八人、而山城丸又續送一百四十七人、過馬又加送八十五名、故山城丸來申、有二百餘名華工退還、但中途缺少二十餘人、想係逃脫者、各人到申時、其一種狼狽情況、眞如乞丐彷彿耳、

(四)其餘之雜訊種種　今次由日退還上海之華工船票、係由東洋公司之總社代墊、俟各工人到滬後補收、昨日共已補收到一千四百餘元、尙缺七百餘元、至於身無分文之工人、同豐泰之沈鶴鳴君、頗有熱心、當代各工人暫爲設法旅居食宿各項、至於爲日本流氓毒打傷之工人、則送入本埠之某醫院療救矣、但此後深望溫州工人、勿再貿然往日本、自受其損失而招致辱也、

中南銀行廣告

電話中央六二八

電報掛號一五二一

專論

續吾國紙版工業之將來(續)

蘇步皋

七、紙版工業與國家經濟

一家經濟之銷長、在於收入支出之多寡、一國經濟之銷長、在於輸入輸出之多少、此理甚明、固毋庸費述也、吾國需用舶來品之數量價格、常超過於供給外國、簡言之、每年之輸入常超過輸出也、假定每年之輸入爲二億元、輸出爲一億元、則就國家全體言之、每年減少一億元矣(査吾國輸出品中、多爲原料品、此種原料品一經外人之手、變成爲工業品、再輸入吾國、外人於此獲利、而吾國人於此招損、此猶一家中中饋乏人、以自家生產之米糧、託他人烹調、此之自炊之非爲經濟、蓋明明白白也、故一家欲於此中謀經濟之道、自能炊煮固好、即招雇廚子、則因節省所得之利、除廚子工金外、所費當比委託他人烹調爲少也亦明矣、由此理推之、國有豐富原料、即招請外國技師從事製造、以之供給國人之用、比之專用舶來品、其爲得爲失、非喪心病狂之人當能判斷、況苟能於自國內招聘技術家、其爲利不亦更大耶、國人之用紙版、此後隨文化之發達、當有增無已、而且國內原料、豈當不貴、則製造費之低廉、亦概可想見、吾人除供給國人日用之外、紙版輸入事業、亦決非難能事也、能如此、則吾國漏卮之患、亦可因此稍息矣、

(語涉淺俗、當能博閱者一笑無疑、此蓋因國內同胞名號紳士官位省長中、不知國家經濟者尙有人在、一一參照前次拙作一一故特藉易解章法表而出之、)

(附言)　作者對於讀者之希望

讀者諸君！於上述紙版工業製造之性質項內、自能了解其大意無疑、然作者自揣文質簡陋、恐尙未足引起讀者之注意、故於此特附加本意如次、

一、紙版製造工程之簡單也、

一、所用於製造紙版之藥品(石灰)決非有害於附近之居民、因石灰用於蒸煮原料之後、大部分失其本來性質故也、而於汚濁廢水、當局人當另有排除方法、此又無有遺害之患、而且廢水中尙含有肥料、以之灌漑田園、其收效差等於專用石灰、所以附近農民、亦可於此中獲無價之利、

一、紙版工業之有益於生計也　農夫可由副產物業類得利、工人可多得資金、運搬人運搬原料及製品、一年中當無閒日、

一、紙版工業之有關於國家經濟也、

調查

遠東水泥事業之調查(續)

(居恆季譯)

煤粉先於乾煤機及磨機中製就、再於轉動窰乾之、而磨爲能過一百絲篩之粉、再將此粉升至一貯藏室、以與預熱高壓空氣、同入轉動窰、

水泥機之發動力、則出自兩透平發電機、每機爲一千基羅瓦特、各有二蒸氣透平二冷而凝汽機、及二濾氣機、該項透平、全部購自德國柏林之別谷門電機廠、汽鍋之設備、爲水管汽鍋四、過熱蒸汽機四、磨擦鐵格機四、節熱機一、受熱面積、爲三百七十四平方米突及其他之附屬品多種、此項鍋爐、購自德國奧倍爾好森之拔柏葛公司、

至磨機如牙關軋石機連合機等類、則能於十小時內、磨細二十四小時是用之原料、故水泥之燃燒製造、日夜繼續不絕、

水泥桶以造桶機製之、此機每十小時、能製桶一千只、

打樣及建築　水泥機廠暨水池發電室之圖樣、爲馬勒氏所製就、馬君爲丹麥人、上海一著名之工程師也、其事務所在上海博物院路十七號、曾爲大冶水泥公司、製一空氣滑車之圖樣、及上海水泥公司、製水泥廠及發動機廠之圖樣、廠之建築、曾有包工十餘家、從事投標、然其最後勝利、屬諸趙茂記、全部建築、爲建築工程師薛君次莘所督理、薛君爲美國麻省理工學校畢業生、曾其未入太湖水泥公司前、即爲吳淞大中華紗廠之工程師、其餘建築如辦公處機房工程師住宅醫院消防所職員住宅化驗室工人住宅等等、俱由薛君所計畫、至完工期、約在本年六月、

建築　是第起草之初、汽鍋全部、及水泥機之半數、已到廠基、其電氣機或將由上海香港路A字六號之益中公司裝置、至水泥機、則將由漢堡工廠派來之工程師裝置、並擬聘德國水泥專家一人、有十年以上之經驗者、管理出品、公司中之化學師、則爲前東吳大學化學教授徐君景韓、水泥之原料、石灰石則公司租得數山於無錫、其所產之灰石成分、如下表所列、

無錫石灰解析表

	SiO2	Fe2O3 Al2O3	CaO	MgO	Igni loss
第一種	9.95	1.18	52.30	.51	42.43
第二種	4.08	2.95	50.47	.99	41.81
第三種	4.71	1.07	49.57	1.41	40.94
第四種	1.84	.71	52.05	2.43	42.44

無錫之白泥、產量豐富、甚合製造水泥之用、其成分如下、

無錫白泥解析表

	SiO2	Fe2O3 Al2O3	CaO	MgO	Igni loss
第一種	69.99	27.51	Tiace	.69	5.28
第二種	65.43	25.93	.85	.55	4.70
第三種	68.41	.65 22.19	.12	.21	5.04

無錫既有優美之原料、則水泥成本、自屬低廉、

(未完)

[illegible]中的自由……徐志摩
[illegible]子書中的懷疑主義……郭紹虞
[illegible]法之異義……王愿洋
夫人Crupra（俄國柴霍甫著）……耿濟之
▲每年二卷 ▲全卷九角 上海法界貝勒路同益里民鐸雜誌社編輯
▲每卷五角 ▲全年一元七角 上海棋盤街中市商務印書館發行 ▲郵費另加

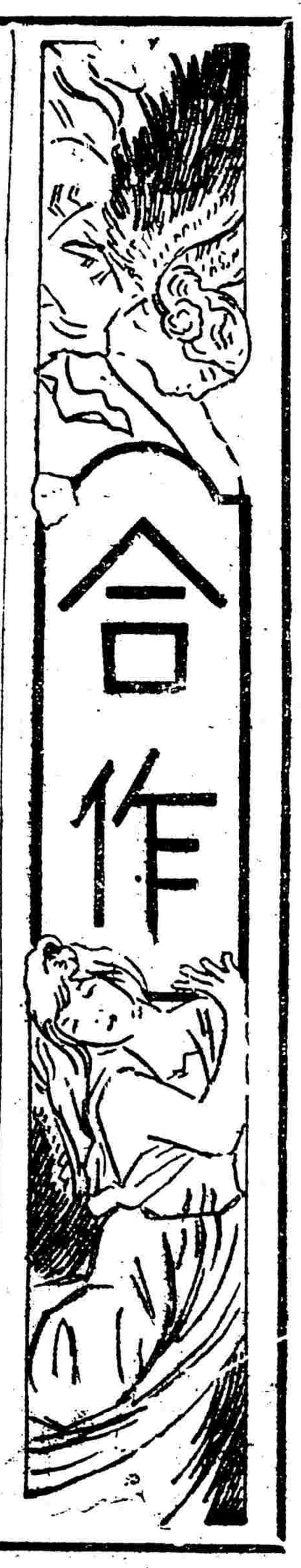

怎樣計畫一個合作社？

重民

經過了專門的調查，確實知道有一羣適當的人們——可以做合作的好材料的人們——因自辦商店之故，便可從他們的用品上節省些銀錢而爲儲蓄的時候，最好就與有經驗的合作者去商量，去請他的提示和嚮導。就事實而論，倘能在適當的時期內得到一個適當的組織家，則組織的全副手續當然可以便利了。然而在資格相當的羣衆中，這卻並不是必要的。

最好等到有了好經理

所在地的地位和上面說及的羣衆既都加以測摸了，則此後的重要的問題即是經理的問題。無論合作社的規模是怎麼大——比方說每年有五萬元生意的——，倘若沒有找到經理的時候，就貿然開辦，，總是件不智的事情。雖則關於組織上較大的問題或許不可以太仰仗經理的判斷和勸告，雖則假使從信仰和經驗而言，他不是一個合作者，尤其不可以過分仰仗他，然而也總得以與他接近爲是。至於規模狹小的合作社，如由購買團擴充而成的，則經理問題，所關尤切，不僅因他是一個仔細的人，能够在委員會指揮之下迅捷地辦事，爲已足也。

那末，怎樣的人方才够得上做適當的經理呢？倘使有幹才，有經驗，有德性的商業家，同時并且是一個誠摯而廉貞的合作家的人材，一時不可即得，則合作社寗願用一個僅有經理幹才的人嗎，抑甯願用那雖無幹才而能遵守合作的目的和精神的人嗎？這個問題的解決，大概總須顧到許多事體，如候選者的性情及其品行等皆是也，然而凡是辦得很有成績的合作商店則大半皆似乎建築於那雖無商業經驗而有合作主張的經理之手，這是我敢大胆言說的。總之，經理問題之上有一件動都動不得的事，就是——董事會不應該太輕易地被他滿足啊。

有幾多能够合作的社員？

第二個問題是要他加入的社員究竟有幾多？徵求社員的時候，應該把這件事體的全部敘說得很明白，討論得很精詳。因爲成功的機會和失敗的機會是不能兩立的。所以，凡有障礙，皆須竭力尋求，掃而除之，而最要緊的，當勸令人們加入的時候，千萬不可大吹大擂，言過其實。須知有了一個失望的社員，即是合作社擔了一筆負債，雖則他仍歸向本社購買用品，並未絕止。再好不過的，就是以相識的關係而勸之入社，因與其相識，所以能估知其忠誠的程度，良以合作社之所需要，即係忠誠也。合作社成功之機會雖不一端，而此機會則實恃乎確信合作而能終身以之的社員；恃乎瞭解合作主義的價值而知非有恒心不可的社員。彼見異思遷，二三其德，易爲熱烈的潮流的激盪所支配所操縱的人們，雖則掛有合作社員的頭銜，但決不能算入合作社員的數目。

各個社員將有多少交易呢？

社員的數目既然有了實際的記錄了，則或以討論，或以估計，而探出這個羣衆將來每年交易有幾何，是必要的了，因爲有了這個總計，則所須的資本額方有計算的標準呵。就此舉個例吧，倘若確知每家每年的平均購買數爲四百元，而觀其購買的情形，知一年之中，資本可以周轉八次，則每家大約拿出五十元的股本就得了。這個意思就是說，社員二百人，每年交易八萬元，則所需的資本即爲一萬元。蓋據多數的情形看來，社員應出的資本往往比其每年交易數的八分之一不必加多故也。

中國公學商科大學之合作商店（上海靜安寺路一九四號）

資本的分股

資本可以隨所欲的額子而分爲股份。英國合作社通常股份的大小定爲五元。有些工人合作社的股份竟有每股少至一元者，而美國西北各州則因爲資金週轉較慢，通常每股定爲百元。股份不應定得太高，使認股者望而生畏，趦趄不前，但也不可定得太低，總以使人們購得一股，即能起一種利息的印象和企業的信心最合度。允許社員分期繳股，這也是很普通的事，且自其認股及繳第一次股款以後，即應准其有購買紅利的分享權，惟股息與投票權則非俟其股份繳足時，不能分派享有也。（未完）

合作名言錄

鄭重民輯述

『合作主義的確是一種民治的運動，牠的最後的成功是賴乎社員的一致的——他們的合作原理的瞭解，和對於運動的專心。冷淡少興味則是成功的最大的仇敵。』——韋勃：工業合作 (Catherine Webb: Industrial Co-operation.)

2 『合作主義是一個嶄新的思想。牠必需有以公衆幸福的興趣去處治這個理想的人。偏今日之世界已都有這酵母在發作了。牠將來必能在人人的心坎上佔一個極大的地位，這樣的時會我知已經不遠了呢。』——薄羅培格 (Roy P. Brubaker.)

3 『倘若合作主義是可以成功的，牠將來一定會革出一個很有利益而範圍最廣的社會的和經濟的命來！——而且，這樣子革出來的命是不會遺留禍患於後世的。』——賴鐵腹僧正 (Bishop Lightfoot.)

4 『的確同是這幾樣的性質：與人無忌的度量，堅持到底的毅力，自助助人的習慣，以及選擇職事的精明，待遇僕從的明察與寬惠——有成績的合作社的社員知識上和道德上所必要的天稟與那有秩序而謀公益的國民所固有的，顯然是一式一樣的呵。』——包德：合作運動，頁一八九 (Beatrice Potter: Co-operative movement, 189.)

5 有一次在克里莫乃(Cremona)舉行萬國合作會議的時候，瑞士的代表摩樓博士(Dr. Haus miller) 提出了一個創辦萬國合作批發社的動議。做主席的意國主教(?)陸悉蒂君(Luigi Luzzatti)以滑稽的態度舉著他的一隻手說：『適才摩樓博士對本會議提出了一個重大的意見，這個意見是反抗大托辣斯的，反抗世界上的洛其菲勒(Rockefellers)的，也就是將來必須成爲強固有力以氣碎托辣斯的和全世界一般大的合作同盟。』——見桑納蓀的消費合作：新的團體運動 (A. Sonnichsen: Consumers' Co-operation; the new mass movement.)

6 『在我們未能得到一個充分發達的民治政體以前，全國的人民必須擁有那些道德上的特性，就是已使合作主義者能够引用自治的精神於工業上，商業上及金融上的特性。所以，提倡合作的人們無異是道德的改革家，顯然應得居於人類進步中之先驅者的地位。』——包德：大不列顛之合作運動，頁二四。(Beatrice Potter: The Co-operative Movement in Great Britain, 240.)

『置商業於道德的平衡之上，是一件偉大的事體。置權力於誠實的勞動之手，使各個勞動的家庭都得免去依賴於人而

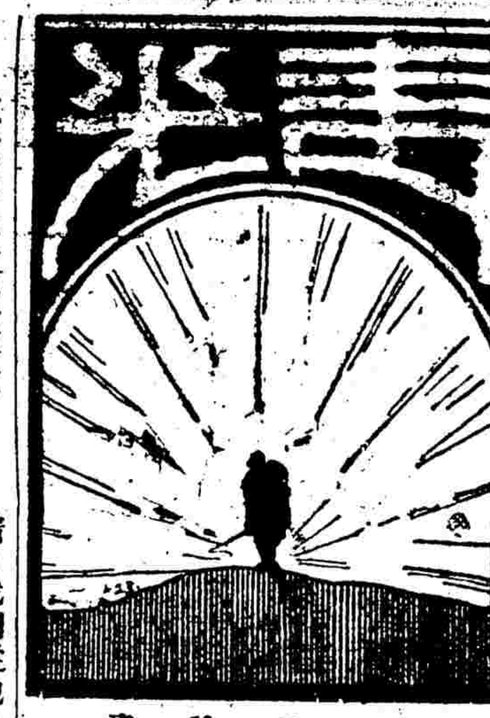

▲本日目次

刼後的村莊
禮拜日的工作
清夢

[illegible]西藥者均有發售 如貴處就近無從購買 請直向上海法華民國路福華西藥行函購當班寄奉 每盒一元寄費在內 匯兌不通之地郵票可代
[illegible]不用時仍能恢復女子天賦的生育之本能 與市上所售之他種停孕藥其性質完全不同 每匣裝[illegible] 凡[illegible] 每打十元 在中國境內各大藥房 均售洋一元
中國總經理 法租界民國路外國墳山對過 福華西藥行

刼後的村莊

（唐鳴）

隱隱約約的小星，一顆一顆的佈滿了黑暗無際的天空。沉默陰森的空氣，被無情含怒的狂風擺帶而旋繞，嚎呼。路旁的大樹，也被鼓動了，不住的略吱，略吱……

「唉！真是活不成了。…」當小百姓的真難呀！』老張縮着頸，瀉着背，自嘆自語的向前進行。『哦！前面的黑影是個人吧？但是，誰還敢在這路上行走；冒險？不是人，決不是！或者是鬼？但希望我遺句話是真的，把我拉到陰府去，不比天天鬧土匪，兵患强麼！唉！』他說着走着，恰恰和遠處望見的黑影走個對面。他柔而無光的老眼，上下翻動。雖說看不清切是誰，但可以解決剛才的疑惑；知道確是一個人，因爲他聽着有脚步的聲音了。老張很驚慌的說道：「誰？先生定是過路的客人！不，爲什麼深夜之間，還敢冒這種險！先生不怕土匪麼？哎！我是有家難歸的人，早已把生命置之度外了！我的房屋被匪們燃起了無情大火，燒的干干淨淨；全家人口，死的死，架跑的架跑。…唉！現在僅剩下我孤零一人——老張說話的聲音，愈落愈低，漸漸的就聽不着了，

站在老張對面的黑影答道：「你是老張麼？你說話的聲音怪熟的，一時想不起來了。」

「是的。聽你說話的聲音，一定是老李了。你爲什麼還不躲藏起來？設或遇着土匪，怎好？」這是老張答的話。

老李說：「唉！還說什麼躲藏不躲藏，我和你抱的一樣宗旨，設或死了，倒比活着快樂！咳—我活五十一年了，這五十一年裏邊，倒也經過幾次荒亂，但總沒有這次殘忍，秋苗被土匪踏壞了，麥子未能播種，僅這樣，我們就負擔不完了，還怕死的慢，又加上土匪，兵患，唉！真沒有小百姓過的日子了。」

老張說：「咳！苦喲！自從我們的村莊被燒了以後，半月多了，我何曾安睡過覺。不是託人說票價；就是探聽土匪的消息。唉！苦呀！—土匪如果把人放回來，情願把我祖宗遺下的十三畝地都變賣了，把錢完全送給他們。只要我們一家人團圓，就是餓死，也是甘心的。前天聽王三說，咱們縣裏警察隊長李老爺和土匪認識，真的嗎？我就是去託他老人家的，不知道他肯辦不？

老李說：「李老爺很喜歡辦這些事情。我剛從他公館裏回來，也是託他辦這種事情的。前天，我的外甥被大金寶那一桿架跑了！今天我專爲這事，託李老爺和土匪說：情願多出幾塊錢。當時他表示出來很喜歡辦的樣子；並且許我一定成功」。他說到這裡，忽然把聲音變低了，說：「李老爺和大金寶是朋友呀！隊裏的人，沒有不通匪的。所以只要他老人家允許了，沒有不成功的。」

老張道：「什麼？真的麼？那末，我的事情也可以辦妥。好，咱們改日再談吧，我還得趕快進城呢。今天無論如何，一定託李老爺替我辦辦這回事情。」

老李說：「辦是很容易；但是他現在還沒有在公館裏，剛才，我和他說完話，他就出來了。聽他說，今夜還要見大金寶呢。那末，你就是去到他公館裡，也見不着李老爺。所以你還是先在我家裏住一夜，到明天咱們一同去，總之，你只要有錢給他，事情沒有辦不成的。」

老張嘆息着說道：「老李，你想想，我怎嗎會有錢！去年是水災，十三畝地淹沒完了；今年想着總可以多得些糧食，偏偏就又有土匪了，今天藏的，明天躲的，那能顧到耕地，咳！……」

「老張！聽，聽！…怎嗎槍聲響得這樣利害！喲！土匪來了吧！」老李這種驚訝的聲音，把老張的話頭打斷了

「乒，乒，乒，……的聲音，借着狂風的勢力，送到老張和老李的耳殼內。

少頃，老張說道：「是的，確是土匪的槍聲，但是這一會，聽着去遠了；或者正在旁的村裡搶東西？…老李，聽說李隊長因爲說票子得到很多的錢？」

老李答道：「不錯，真的很！不論那一桿土匪——聽！聽！……槍聲又近了，且比前次響的烈！咱們走快吧！」他停了脚望了一忽，很驚訝的說道：「看！看看……前邊火光起來了！一定是我…我們村裏起的火！哎呀——」老李的聲音還未消失，就從近處發出一種複雜的聲音：

「媽！媽呀！……」

「小孫孫這裏來…」

「跑！那裏跑……」

「哎呀！寶寶呢？」

「乒乒乒乓……」

「叩呀………」

老張的腿一軟，就摔倒在地上了。他不住的翻動，最後滾到一個溝裡邊，蹐伏着身子，一動也不敢動。有時瞥前一紅，落下一顆槍彈；有時落到身子邊，遙望村裡的火光，把黑暗無際的天空，照得通紅。天快明了，土匪的槍聲也漸漸遠了，老張才慢慢的起來，定定神，先到他和老李分手的地方——他腿軟摔到的地方——看看，只見橫三豎四的羅了一堆一堆的人。有的是長逝了；有的還在那吟呻着。他想老李或者沒有被打死，僅受一點微傷，吟呻的弱聲，是老李發出來的。所以他就喊道：「老李！老李！」但是終沒有應聲，老張很焦急的說道：「他也被打死麼？咳！不論怎樣，我先到他村裏看看再講。或者他於土匪去後，回家去了。」

老張進了被燒的村莊以後，望見一間完全房屋也沒有了；有的還正在燃燒着呢，他深深的老眼裏邊，像珍珠的淚兒，斷而復續的往外流着，也許是他聯想到他村裏被燒的慘狀吧；或者是從殘房裡發出的黑烟使他流淚的。他嘆息着說：「天已經明了，且到老李家裡看看。」他走到了以後，呆呆的望着燒掉的殘房出神。「哎呀！這個小孩死的真可憐，燒的僅留一隻腿，不知道是老李家裏的什麼人？咳！假使叫這個小孩的母親見了這隻腿，又當怎樣！哎呀！我的小孫孫不是這樣死的麼！…」

「弟兄們，看那邊有個老頭兒，設或他見了我們拿了很多的東西，定把我們通匪的黑幕揭出來，怎好？趕快把他打死，以杜後患！」這位帶金邊軍帽的丘八發令以後，就聽得：「乒，」的一聲，隨時發出一種和音「喲呀！」老張的生命，就此告終了。

一九二二，一二，二三。肇縣

禮拜日的工作

朱心泉

霪雨天的梅雨，把人們關住在屋子裏，不論那一個，都覺得煩悶，今天雨止雲收，久別的一輪紅日，赤裸裸地掛在人們底頭頂上，引起了許多人的快感，立刻活動起來了；到十二分，便是電車裏，和馬路上也比平日熱鬧些，單從這一點上，就可以看出上海人遊興的狂熱來了。

我家西廂樓上，住的兩個女學生，因爲今天是禮拜日，沒上學校去；當我從床上起身的時候，便見她們倚定窗口，各人手裡拿了一塊海綿，向放在窗沿上的一只正方形匣子裡，塞進去，吸足了白鉛粉，慢慢地揩到一雙白帆布橡皮底的鞋面上，去，足足揩了兩個鐘頭，纔把四只鞋子，一字式的排列在窗沿上，洗過了手，把面湯台上擺着的鏡子，搬在窗前的一張方桌子上，打開了頭髮，互相梳頭，那時母親在樓下喚我吃飯，我忙着下去，和母親隨吃隨談，一頓飯吃了個半鐘頭，又替她寫了二封問候信，臨了一頁金剛經，慢慢踱上樓去，向對廂望時，卻見她們還是在那裡梳頭，左一梳，右一刷，向鏡子裏端詳了一會，把已經梳好的髮髻拆散了，重新梳起，直到壁上的時鐘，敲了四下，纔算梳洗定當了，忙喊娘姨，端上飯去，不消二十分鐘，早已吃罷，洗了個臉，把窗沿上的鞋子，拿在手裏，用毛刷細細地刷，刷好了，穿在腳上，走近櫥去，拿了兩件大圓角的紗衫，對着櫥門上的鏡子，穿上身去，扣好了，在面湯台的抽屜裡，拿出一只粉匣來，倒些在手心裏，加上幾滴清水，兩手搓了一陣，對着鏡子，塗在面上，連頸項裏都塗到了，纔把濕手巾，揩了揩眉毛，拿起兩個生髮水瓶來，旋去螺蓋，倒些在髮髻上——衣服上——手帕上；然後穿了裙子，站在櫥前，看了一會，忽地把紗衫脫下去，換上兩件綢衫；把兩雙腳，輪替着踏在椅子上，用手帕拂了幾拂，洗了手，再灑了一回生髮水，把粉帕在面上及手臂上帕了一陣，纔一前一後，出門去了，那時一角殘陽，掛在屋角上，她們整整忙了一天，但是兩人所做的是完全相同的工作：

我受了這種印象，忽然產生了四個疑問。

她們何以要做這番工作？

她們這工作的目的是什麼？

這番工作的代價是什麼？

現代的女子誰能不做這番工作？

七月十五燈下

清夢

葉心叔

……我靜悄悄坐在幽室裏，淡漠的燈光，照着孤影，在這寂寥無聲的時候，隱隱露出來我愛人的面，她咽喉悲泣：「我如今悔煞也來不及了，我如今難得和你相見了。我當初默念人間是一片浪漫的真情，盲信了他的讒言，來和我的真愛者——你——離異。我錯了，我以後萬悔不及了，我以後萬死莫贖了。當我聽到了他一番誠摯的說話以後，心中披着了成見；你雖則處處愛護我，我卻處處以爲你侮蔑我。沒主見的柔心啊！他戴了假面具，我只認他是一個真情人。等到我的資財揮霍盡了，才畢露他的真面目。以後，我再無臉來見你，也無臉見世上人，便把我的肉體消毀，來擄出我懺悔後的靈魂，在真情裏面留存。我現在顯見你的誠心了，我經過了懺悔，以後要永遠伴着你作我的歸宿了。……」

這時，她和我抱住了啼哭，不知點點滴滴下了幾陣淚。我想着說着：「我的愛人啊，我刻刻希望你懺悔；我並未割斷你我倆的純愛。現在總算是我達到目的的時候了。……想起過去的離間，好不傷心！」

……哭聲止了，萬象呈靜；忽而我在光明的世界裏，告訴我過去的印象是清夢。這時候，還有那哀哀的餘韻在耳邊，甘甜的濃情在心頭。死去了的愛人的魔力呀！

十二，四，三，

受支配，這件事更加偉大得多多•」一一九一四年六月號合作雜誌，頁一七二(Co-operation; Juno，1914,Page 172.)

合作主義者之消費合作

（續第七期）　效文

異點：

一　合作主義者並不主張個人紅利之廢棄，蓋彼輩以爲資本紅利之革除，已足以改善資本之制度，更不必廢除個人分紅之權利也•合作主義者之目的，全在謀合作教育之發展，籍以吸收新之社員，使個人之分紅率，逐漸減少，至於最低之限度，而不絕對主張之廢除也•至於其他之合作，若社會主義者之消費合作等，則除一二家之合作，實行廢止個人分紅之權利外，其餘之合作仍行個人分紅之辦法，而與個人主義者之消費合作無多差異也•

雖然，合作主義者之消費合作，亦常與社會主義者之消費合作有相同之目的，即多撥合作之餘利，以爲舉辦公益之事業也•

然茲所謂公益事業云者，亦得可分爲二類：

(一)若教育費，若國家合作聯合會津貼費，若萬國合作聯盟會之補助費，以及其他補助生產合作之費用等，則皆與社會主義者之消費合作相同•

(二)關於疾病，失業，罷工等等費用之撥給，則合作主義者之消費合作與社會主義者之消費合作大異其旨趣矣•

二　社會主義者之消費合作，對於其社員，常有一種之限制；即若消費者爲非社會主義之同志，則社會主義者之消費合作，即不表示歡迎，甚或至於拒絕，亦未可知•至合作主義者之消費合作，則與此不同；祇問其人是否爲消費者，而不問其人之階級，黨派與宗教爲何若也，因之，合作主義者之消費合作，對於社員之入社，一無限制，凡工黨之黨員，新舊教之教徒，一概皆得加入。此非僅爲合作主義大同精神之表現，而實由於合作主義之宗旨使然也•

三　社會主義者之消費合作，——如法，比等國，——每多從事於改治上之活動•而合作主義者之消費合作，則對於政治，常抱消極•歐戰以還，宗旨雖變，而此種運動，仍覺不烈也•

（完）

女子之留心合作者

合作研究諸先生：

你們熱心提倡合作主義，我是知道的了•但我對於貴會有幾點不明瞭，很想知道，你們還可以指教我嗎?我把所要想知道而尙未知道的幾點，寫在下面，請你們勿吝惠教：

一•貴會自何時發生成立?

二•除刊行合作旬刊外，尙有其他設施否?

三•貴會現有幾人?有無女會員?如其沒有，可否容女性加入?

四•貴會有章程否?如有章程，請寄一份至貴州路一百三十三號;幷請將入會手續，詳細示知，或在報紙上披露亦可•

五•上海現在有沒有同樣的團體?

六•我很要研究合作主義，但不知現在已出了幾種書?其書名價目，發行所，統請惠告•

七•貴會會所在何處?

上面幾個問題，請你們細細的指教，祝你們進步•

鍾賈秀英於貴州路一三三　七、四

秀英先生：

惠書拜悉，謹分條答覆如下：

一•敝會成立之期，雖在今年之春間，而敝會同人提倡合作主義，則實始於兩年以前•蓋敝會同人多係上海職工俱樂部之同志，一年以前，曾出『合作週刊』五十餘期，亦由時事新報發行，隨報附送，本『合作旬刊』實繼續『合作週刊』而發行也•

二•敝會除發行『合作旬刊』外，尙有合作商店之舉辦：

(甲)西門方浜橋上海職工合作商店，係敝會同人所發起創辦者，該店之股東及經理曹軼飛多係本會之同人•

(乙)設在吳淞中國公學內之吳淞合作商店，亦係敝會同人所發起而組織者，該店之主任，即係敝會同志解叟伯•

(丙)靜安寺路一九四號中國公學商科大學內之合作商店，合作銀行，合作飯店之籌備員，亦係敝會之同志•

(丁)敝會同人在上學期又曾聯合復旦大學，平民學社國民合作儲蓄銀行，商務書館同學消費合作社，以『合作聯合會』之名義，創設合作星期學校一所•校址借北泥城橋中國商業公學，主任亦係敝會同志鄭重民•下學期該校或移設於靜安寺路中國公學商科大學內，亦未可知•

三•敝會同志，現在不過十餘人，女會員沒有•女性加入，敝會極端歡迎，以合作主義之發達與否，與女性有極大之關係也•

四•敝會章程極簡，總計不過十條，僅在本刊刊布一次，並無單本，不能照寄，乞諒•入會無其他手續，祇報名可耳•既無入會費，又無介紹人;因敝會同志祇有義務而無權利，不怕人來搗亂也•

五•上海同樣團體現在祇有二條丁項所述之各處;其他未知聞也•

六•現在吾國合作之出版物極少，據敝會同人所知，已出版者，祇有中華書局一本『信用合作經營論』(?)爲浙江法專教員于樹德所編，此外又有敝會同志王效文君新近編譯一本『消費合作綱要』，讓與商務印書館出版，作爲百科小叢書之一種，尙在印刷中•全書不過二萬五千字，定價至多二角•至於週刊，則平民學社之『平民週刊』，內容亦多合作文字，每星期亦隨民國日報附送，可購閱也•

又敝會同志沙仲淵鄭重民諸君，現亦皆有特種之著作，行將付印，惟書名未定，此時不便先告耳•

七•敝會無會所，以書記所在地爲通訊處•現敝會書記爲沙仲淵君，通訊處本埠天津路大豐洋貨莊•

本會同人(效文)

河南之合作運動

效文先生：

我——白恒愉，去年畢業於中國公學商科，——不受先生的教誨，已一年多了•現在我在家鄉校(河南省立第五中學校)內服務•先生熱心合作事業，提倡不遺餘力，實屬可欽•南陽校內，現在也欲設個合作社，但對於辦法，不甚明白，望先生示以詳細章程爲幸•

再者，買貨事情，又想滬上合作社代辦，其詳細辦法，亦請示知爲盼•

白恒愉　七月五日

恒愉兄：

示悉•兄在貴處提倡合作主義，幷擬在貴校合作社一所，聞訊之下，無任欣慰•學校合作與普通合作，辦法稍有不同，母校合作商店之章程，大可供貴校之參考;惜當著假期內，經理孔君憲衡業已返里，所有文件均由彼收存，此時未便照寄耳•玆照合作原理，略開數條，希亮察焉：

一合作社員之選舉權，應每人一權，股份之多少不計•

二合作社之股份銀數，宜小不宜大•(母校之股份數，定爲每股一元•)

三學校合作，每人所認之股數，應略加限制，因股東有自由出社之權，多認恐不免因大股之出社而受其影響也•

四股東退股，雖得自由，但期間不妨如何加以限制•(母校合作商店之辦法，股東退股，須於一月前通知本店，經董事會允許，以九五折發還•)

五學校合作社出賣物品，當斟酌情形，分別標價，不可過高，亦不可過低•

六學校合作之分紅，須比例股東之購買數額而定非股東之分紅，應比股東之分紅減少•(母校合作商店章程規定：非股東之分紅率，當股東之半•)

七學校合作開辦之時，應由學校先行墊款;否則欲俟股款收集，再行開辦，則恐一學期之短時間，轉瞬即過•

至於在上海職工合作商店代辦物品，自無不可，請直接與該店經理曹軼飛君接洽可也•

王效文

適應新需要的教育書

◀準備實施新學制者所必備▶

新學制小學實施教學法

新學制實施討論會編輯

▲一冊定價六角▼

暑假開學，各校都將改組新學制，教育行政人員以及學校職教員，非將新學制的設施法澈底研究，不易着手•新學制實施討論會諸君有鑒於此，特編本書，計分上下兩編，共二十一章，對於改組的途徑　學級的編制　新課程的設施　課程時間的計算　時間表支配法　成績考查法　教科書使用法　各科教學法　等等，說得極詳盡，極切用，凡服務於初等教育界以及研究小學教育者，允宜人手一編•

商務印書館出版

中華教育界

第十二卷

第十一期

中國高等教育的充實問題……周太玄
述法蘭西國家學會……李璜
一個行道爾頓制的小學校……舒新城
高級小學國語科採用道爾頓制的理由和辦法……楊逸羣
學校衛生行政問題……盛朗西
兒童學習繪畫的心理……雷家駿
高等學校學生修學指導……吳肅唐敷譯
南高附小一月參觀記……蔡挺生黃成業
通寧錫蘇教育參觀記……楊煥等八人合記

每冊一角五分　定閱全年一元五角

各種雜誌

教育彙刊	一 四角 二 五角 三 八角 四 八角
史地叢刊	二角半
學衡	二角半
心理	三角
小朋友	六分
少年中國	一角半
國語月刊	一角
理化雜誌	二角半
博物雜誌	二角半
文哲學報	四角
數理雜誌	二角半
中華英文週報	六分
詩	一角

中華書局 (滬37)

創造週報

第十號出版

目錄

一•批評與道德(論說)　達夫
二•致青年的第四信(論說)　靈光
三•一羣鵝(創作)　資平
四•寄生樹與細草(寓言)　沫若

每期銅元五枚
半年一元(郵費在內)
全年二元(郵費在內)

關于婦女最完美的

婦女職業問題

三版出書了!

各地女校已採爲課本的很有幾處•如蒙貴校大批購買時請函商•當格外優待!

每冊實價二角五分

寄費另加一成!

創造季刊

第一卷第一號

增訂修正今日出書

本季刊出版以來，風行全國，頗爲學術界所推重•以此第一號頃刻售罄•而愛讀者•仍來函購值絡繹不絕•現已修正橫排與後出各號一律•印書不多購者請速!

每冊售實價四角

現已出至二卷一期

上海　泰東圖書局　印行

時事新報館代售部

張君勱先生著　國憲議　全一冊　實價大洋四角八分　郵費七分半
任白濤先生著　實用新聞學　全一冊　實價大洋一元　郵費七分半
永嘉松臺山人編　日本語典　全一冊　實價大洋八角　郵費七分半
北京銀行公會編　內國公債彙覽　全一冊　實價大洋一元五角　郵費一角
蔣叔南先生著　蔣叔南遊記　全二冊　實價大洋一元二角　郵費一角
美國山額夫人著　生育節制法　全一冊　實價大洋一角　郵費一分

▲郵票代用增價百分之五

▲右列實價不折不扣

創造日發刊的預告！

[illegible]同感的、不妨來投些稿子、和[illegible]們協力創造[illegible]、凡有[illegible]於異著
些稿子、和他們互相討論○『創造日』是公開的演壇、凡有[illegible]
美的文字、皆可自由來上演的○本刊自本月二十一日起、每日印行
星期日停刊、創造社諸君所編輯的「創造週報」以後由本報於星期日附
送、不取分文、零售仍照原價○來稿請寄本館轉交
中華新報啓

學燈

讀了嚴既澄的非本能論之批評以後

胡寄南

我讀了民鐸雜誌四卷一號嚴既澄先生的『非本能論之批評』(學燈最近亦有轉載)。我是一向沈默的，這次可恕我不沈默了。在未說話之前，我須申明一句：我胡寄南並非郭任遠，所以凡有批評郭先生的話，無須我爲他代答。況且我對於本能的問題尙在研究的時候，自信還未達到發表自己的意見的地位。

嚴先生的批評首論郭先生原文的破壞方面。他的論點共有六個，然而其中一大半，是該格爾(Geiger)的話 (見 Geiger: Must We give up Instincts in Psycholozy, of Philo. Vol. XIX. No. 4, 1923.)然而郭任遠先生關於本能的第二篇文章 How are our Instincts acquired? (Psychol. Rev., 1922, 29, 344—365 裏面說：『雖然非本能運動似乎不曾完全遭人家拒斥，是一件足以鼓勵的事，然而許多人對於這運動，尤其是對於我的論旨方面，不免有誤解的危險，例如：該格爾先生引用我文時，拿「反動系統」(Reaction System)(寄南按此蓋指該格爾的Must We give up Instincts in Psychology而言)這樣一個替代，——其實他的全文——都表示他對於我論旨的中心點沒有充分了解……』郭先生對於該格爾的批評的答語，只有這幾句話，其餘都置之不理。照這樣看來，該格爾原文的價值如何，我們可以不必多說了。其他嚴先生的論點，也不用我來置喙。讀者諸君祇須一讀一九二一年到現在的關於本能的文章(尤其是對於郭先生而發的)及實驗報告，就可以明白了。

我對於嚴先生那篇文章所不滿意的地方在於他的題目範圍太大：我不知道嚴先生究竟單批評郭先生的『取消心理學上的本能論』(Giving up Instincts in Psychology 見 J. of Phil, XVIII, Nov. 24, 1921, pp. 645—664)呢？還是批評郭先生的非本能的完全的概念呢？還是批評一般的非本能論呢！照嚴文內容看來，決不是批評一般的非本能論。而且絕對不是批評郭先生的非本能的完全的概念。嚴先生所批評的不過是郭先生的『取消心理學上的本能論』而已。在此地我要請嚴先生注意：

(一)郭先生的那篇文章是他在一九二〇年做的而在一九二一年發表。須知這三年中間產出了不少的實驗，不少的解釋。關於本能的著作，郭任遠先生除了『取消心理學上之本能論』以外，所著關於本能的文章，豈止一篇？他的本能概念有沒有改變？他所反對的豈止本能一物？他有沒有反對其他各種遺傳的行爲？他要取消心理學上一切遺傳的觀念，爲什麽要持這種態度？他的最後的目的在那裡？嚴先生不應當不注意。嚴先生做那篇批評只限於批評郭先生的『取消心理學上的本能論』未免太狹了。(按郭先生常對人說，他自己對於這篇文章也有許多不滿意的地方。)

(二)郭先生的旨趣，據我恐見所及，是在於實驗室內之證明，所以他去年在哈佛大學美國全國心理學會時曾宣言：『我們以後可以停止一切關於本能及其他遺傳行爲的文字戰爭，而竭力從事實驗的證明。如果我們將來能證明你們(指郭先生的批評者)的學說比我自己的更有價值，我很願舍棄我自己的主張。我所以要反對一切遺傳的行爲，實是因爲這個觀念祇可供空談家做文章的材料，而對於實驗的心理學，特別是實驗的發生心理學的發達大有阻碍。』嚴先生對於郭先生的批評是根據何種實驗？何種證明？郭先生在他的「人類的行爲」的序裏曾說心理學完全是個實驗的科學。一切心理學的問題皆當在實驗室裏證明，我要請嚴先生注意在這一點。

(三)嚴先生自己在他結論裡說：『……不過我現在對於這個問題(指本能)覺得很有興趣，很想繼續——或者祇可說是開始——研究下去。』他持這種態度，當然我們很歡迎的來認他爲同志。我現在不揣冒味，把關於本能的重要著作介紹幾十本在下面，或者足爲嚴先生和其他對於本能有研究興趣的同志們之一助吧：

(四)現在我當略述郭先生的關於本能的完全概念了。依我所知，郭先生否認遺傳的反應的概念，共分三期：

(1)在第一期內，郭先生辯謂一切的所謂本能都是後天得到的。(見郭著『取消心理學上的本能論』)

(2)他在第二期內主張：就是『不學而能』的動作，也不能認爲「遺傳的」。遺傳的反應的概念，據郭先生的話，是「已結束的」心理學；並且從實驗的觀點而言，這種的概念總是一點沒有價值的。(見郭著『我們的本能是怎樣得到的』)

(3)郭先生在他的第三期內，完全廢棄遺傳的動作和習得的動作的分別。關於得到新動作之連帶的速度及其程序方面，尙是一個問題。他以爲學得的動作與不學而能的動作的分別，實是阻礙我們用實驗室的方法以研究這問題。總一句話說：郭先生在此期內力主一個『沒有「遺傳」的心理學』(a Psychology Without Heredity)。聞他已做好一篇文章，將於美國心理學評論(Psychological Review)內發表。(郭先生近來對於「習慣」(Habit) 的概念也極端反對。)

以上是任遠先生的破壞方面。

(一)郭先生的主旨和興趣，乃集中在一個實驗的發生心理學上面。他曾說：『要是沒有一個發達到相當程度的實驗的發生心理學，眞正的心理學之科學，——就是，對於「行爲」之明白了解——也是不能有的。他並且主張：我們假使毫不援引或涉及遺傳，我們也可以有一個完全實驗的發生心理學的。在發生心理學的實驗室裏面，遺傳的反應之實驗的價值，郭先生很是懷疑。(以遺傳的反應而言，郭先生於社會心理學及社會科學沒有興趣。)

(二)反動單位 (Units of Reaction) 之理論。關於這個理論之發生，也分三期：

(第一期)郭先生以爲反動單位是遺傳的動作。

(第二期)在此期內，郭先生對于反動單位之遺傳已有懷疑。

(第三期)在此期內(卽現在)他把遺傳的概念完全廢棄。

以上是郭先生的建設方面。

我所要講的話，現在差不多已經完了。末了我還要下我的結論。我覺得嚴既澄先生這種討論的態度是很有可取的，不過假使沒有把一件事的原因，線索，和內容統統明瞭，及把一切關於所要討論的題目的著作仔細讀完之後，而遽貿然下武斷的批評，我是期期以爲不可的。

記者按胡先生這篇文章。其中感情的話太多了。我們大膽不等得着胡先生的許可而即將其删去，實有原因：第一，我們深知嚴先生批評郭先生絲毫沒有惡意，或許嚴先生本很佩服郭先生，也未可知；第二，我們希望有人在理論上助郭先生而不願意看見有人在感情上助郭先生；第三，郭先生宣言從此努力於實驗，可見其說尙有待於實驗爲之證明，而並不是實驗已經完全證明，所以若說凡未爲實驗研究的人不配批評，也未免過火。因爲這三個原因我們便把胡先生的許多感情話删去，不能不請胡先生原諒。至於所列六十幾種論文目錄因學燈排印有錯，特轉贈民鐸，雜誌，大約一定可登出。至於我們也覺得郭先生的廢本能說廢遺傳說有獨到的理由，並不一定贊成嚴先生的意見，這一層是可以告訴胡先生的。

白樂天詩中所表現的思想

胡[illegible]

那末，我們爲什麽要爭名呢？縱令我們

以後[illegible]上海[illegible]大商
門內阜民路一三〇號朱國富以
稱題目屬代解明者當卽詳解奉復
不限難易之信內須附郵票三分
相當之酬報奉贈 如有以此
倍新登啓

(此外尙有小說六篇詩數十首劇本一篇不及備載)
總發行所 上海寶山路鴻興坊香粵里古今圖書店
代售處 各埠商務書館 上海泰東•民智•亞東• 南京啓明書局 武昌時中合作社 烟台誠裕東書局

評論

變換不是盲從

(指一)

『自强不息』這句話，是我們習聞的，我們不論做什麽事情，都應該服膺這句話，教育爲精神事業，不容故步自封，天天研究新的原理，天天設施新的方法，倘還恐怕不能適當，豈可自滿自大，把前進的路程阻遏塞窒。

吃紙烟式的教育方法，我們果然不能不反對，但是所以反對的道理，因爲他是盲從，不是反對他變換方法，方法愈變換，一定是愈加進步，我們是絕對贊成的，盲從的所以不好，因爲他探取一種方法，不先去研究明白他的原理，不明白原理，那末儘有好的方法，也許在仿效施設的時候，走差了路程，變成不好的方法，所以我們主張教育方法，應當時時變換，但是有一個附帶的條件，就是必須研究明白他的原理，斷斷不可以盲從。

紀事

東大暑校之新消息

南京國立東南大學舉行暑期學校、迭誌本報、茲將昨得新消息、分錄如次、

▲學員年齡之統計　本屆暑校學員、都八百餘人年齡最大者五十四最小者十六歲、茲探得其年齡統計如下、十六歲一人、十七歲八人、十八歲二十六人、十九歲四十三人、二十歲七十五人、二十一歲七十八、二十二六十八人、二十六歲五十五人、二十七歲四十二人、二十八歲四十一人、二十九歲二十七人、三十歲三十七人、三十一歲十七人、三十二歲十五人、三十三歲十六人、三十四歲八人、三十五歲十八人、三十六歲七人、三十七歲六人、三十八歲四人、三十九歲七人、四十歲五人、四十一歲二人、四十二歲六人、四十三歲一人、四十四歲六人、四十五歲二人、四十六歲二人、四十七歲三人、四十八歲二人、五十歲一人、五十四歲一人、

▲取銷學程　吳雨僧先生因瘧疾加厲、不克來校授課、所任小說法程英美詩歌兩學程取消、凡選此兩學程者限於十四日前至暑校辦公處、換選其他學程、如無合意學程可選、該學程學費可照退、

▲黃任之熱心教授　職業教育概論爲本校校董黃任之先生擔任、每日下午二時至四時、在口字房六十七號教室上課、室中陳列關於職業教育圖表甚多、爲教授時之參考、上課時又邀集國內熱心職業教育者到堂討論、本校教授陶知行朱經農朱君毅諸先生、及本省教實兩廳代表吳士翹林懿均祈慶墀等、均被邀參與職業教育討論、

▲旁聽生之新辦法　凡教員允許本校教職員旁聽者、必由該教員函知暑校辦公處酌照教室容量、發給旁聽券、無旁聽券者、概不得入座、

▲暑校注意學員運動　本校爲提倡體育、謀學員身體健全起見、特組織運動股、請盧頌思先生爲主任、除星期日外每日下午四時、設有田徑賽團體運動、及球戲等運動、由盧先生及諸位體育教員臨場指導、

▲暑校教職員同樂會　十二晚七時本校全體教職員在梅庵舉行同樂會、到會者四十餘人、首由暑校主任朱君毅先生起立報告次葛維良女士獨唱及本校合唱班學員與匯文女學唱詩班合唱、次朱君毅黃任之兩先生之笑話最後佐以陳鶴琴先生之遊戲、至八時許、分食茶點氷奇冷、散會已九時許矣、

▲名人演講預誌　暑校主任朱君毅先生已接洽中外名人來校演講、袁觀瀾先生、業於十四日晚講義務教育、七月十六日下午七時、又請宋黃任之先生演講講題爲『我何爲生乎』地點在大會堂云、

▲學員加入燕子磯遊覽　燕子磯爲金陵名勝、本校遊藝股於十四日率領學員前往遊覽、學員加入遊覽者達三百餘人、惟天適大雨、途中甚爲辛苦云、

清華學校本屆赴美學生

北京清華學校、每年均選派大批學生赴美留學、本屆畢業生八十三名、均定於八月十七日由該校建築家莊君及數學教員潘君陪同來滬放洋赴美留學、此項學生、分入美國三十五州各校、所習科目、有音樂、哲學、種糖航空、工程等二十五門、預定入本色爾亢、尼亞大學者、兩人、歌倫比亞大學者一人、波蘭斯頓大學者一人、岡納爾大學者一人、惟哈福德耶路兩大學無一人願入、有入印底阿那州波都大學習農業工程科者十一人、入威斯克森大學習經濟政治科者十二人、入牢薩出色州工業專門學校習錫科者七人、此外尙有二十三人分入米芝千、加里佛尼等大學、又該校此次選派女生五人、優待生五人、與前項學生一同放洋云、

國立師範大學宣告成立

—成立典禮移在秋季舉行—

國立北京高師、自去年新學制成立以後、該校欲謀國內師範教育之發達、根據新學制改建大學、去年經過閣議、由教長湯爾和延聘教育專家多人、與該校教授合組一師大學籌備會、所有師大組織學則及綱要等、已經陸續訂就、前以彭允彝未去、未便宣告成立、現彭氏既去、該校遂於昨日(十四日)上午九時、宣告成立、校名定爲「國立北京、師範大學」但成立典禮、尙未舉行、一因暑假學生多已回家、二因校長范源濂尙在英倫、一時未歸就職、故開幕典禮、移至秋季云、

師範專修科之將來

▲一四師校專科可如期成立
▲二五師校專科恐尙須時日

蘇省自下學年起、實行新學制、敎廳因初中師資人才缺乏、曾令二五兩師校分頭籌辦專修科、每校各設二級、嗣因以後期費辦前期、各處以區域問題、舊制高小畢業生無處投考、羣起反對、專科經費預算、又被省議會隨意削去、因是中輟、故教廳曾於本月九日下午、邀集各師校在省署籌商此事、僉謂財政無論如何困難、此事在所必行、另起爐灶實有困難、決意分四校開辦、當擬辦法七項、(甲)師範專修科由省立一師二師四師五師各校各辦一級、其名稱如下、「一」一師開辦農村師範教員專修科、「二」二師開辦初中教員專修科、(卽言文科及社會科)、「三」五師開辦初中教員專科、(卽算學科及自然科)「四」四師開辦初中教員專修科、(卽藝術科)(乙)各專修科招生不分區域、(丙)每級人數以六十人爲度、男女兼收、(丁)各科學則第二第五師校應就原定者逐一修正、第四第五師校照現擬訂一律於奉到省令後呈報、(戊)各科預算經常費由審核預算委員會依照本屆預算標準編製、臨時費由各校照實在需要編製、(己)辦理專修科之各師校、俟將來後期專辦時、得附設初中、(現時專修科之實習、在本校前期師範行之)、(庚)以上各項陳請省長於預算公布後分別施行、在未會議以先、教廳方面、曾諮詢教育袁會長意旨、此事決定後、由廳備文呈請省長批示祇遵、十四日各校卽奉到教廳呈准省長訓令、命各校積極籌辦、並令各校將分科名稱每級人數經臨預算各辦法、逐項繕具清冊、呈核施行、現查各校除二五兩校事前卽已籌備、學年開始、或可招成此項專科、其一四二校、完無預備、恐難如期成立、

浙女中校長將發表

浙江省立女子師範學校校長葉謙、迭呈教育廳辭職、原擬鄭宗海繼任、現鄭辭不就、殊難另選人才、聞張宗祥廳長、以該校須依新學制改組爲省立女子中學校、所有校長一職、決定慰留葉謙、日內卽可發表云、

浙省籌備高級中學

浙省一中一師兩校、合併爲第一中學校、由新任校長何炳松、邀同法校教務長應時、省教育會會長張乃燕、省議員朱程實等、連日會議編制、因全省十一中校、惟該校獨辦高中、組織更須完備、俟草案擬定後、卽行呈請教育廳核准施行云、

江浦教育界之名人講演

—講演者袁觀瀾黃任之兩先生—

七月十五日、江浦教育界特請黃任之袁觀瀾兩先生赴江演講、袁黃兩先生於是日上午八時、自南京過江前往、同行者顧克彬君、(東大學生)到江演講後、返甯已晚間十時餘矣、

省立一三農校校長對調

—一農汪校長有不願意訊—

省立一農校長汪德章、長於畜牧、教育廳以三農校關於畜牧科方面、設備完全、特將三農校長孫恩麐與汪對調、明令業已發表、惟汪因長一農有年、不忍捨去、有不願意訊、

湘省教育界消息

▲暑期學校定期開學　暑校校長蔣國輔、往北京、職員李濟民往南京等處、聘請教授、聞已於前晚返省、據云李石曾吳稚暉江亢虎等已允來湘擔任講演、已定七月二十一日開學、

▲長沙徵收強迫教育經費　長沙周知事、爲籌劃全縣義務教育計、經縣議會議決、從民國十年起、在田賦內每正銀一兩、加征強迫教育經費三角六分、年約一萬五六千元、統計征收二年約洋三四萬元、除去年調查學齡兒童用費二千元外、尙存洋三萬元、以之支配辦學、可辦三百校之譜、現在只見征收強迫教育經費而不見增辦一校、誠令人百思不得其解、

▲長沙龍喜之學潮　長沙龍喜鄉教育素被學閥把持、毫無起色、前次新舊派發生絕大風潮、昨聞周知事委員下鄉調處、經各界會議、將教育會學務委員會一律改組、此次風潮可告一段落、不料近日少數頑固黨徒、復唆使無知鄉紳、呈縣署謂不應改組云、

丹陽教育界近聞

▲高小聯合會會議　縣立四高小爲新舊學制招生問題、經費問題、及學校名稱等、於十五日下午在一高開會磋商、各校教職員均奉與會、當卽決定改行新制、從十二年度起招新制小學五年級生、其程度稍低者則入四年級、舊制高等二三年級仍舊存在、經費則由四校共同編造預算呈請教育局長核辦、名稱則向教育局請示辦法、

▲國語指導員來丹　教育廳國語指導員劉紹成申延秋、於十五日來丹當由教育局通知各校教職員於十六日起借通俗教育館共同討論一切、聞討論期訂爲十日、通俗教育館並請申君講演蘇秦事略云、

▲女校遊藝會開幕　正則女校爲籌經常費起見、訂於十五日起開遊藝會半月、除展覽成績外、每晚開演影戲、並有國樂、[illegible]出魔術活動人等助興、五日上午舉行學藝會、表演各項成績、

費盡心機，博得個名垂千古，到頭來終不免於一死；我們得爲什麼要奪利呢？縱令我們運盡機謀，博得個富敵公侯，也終要與那班乞丐們同埋歸沒！獨怪世人至死不悟，在這倏忽的數十年中，不曉得及時行樂，却要慮盡到身後的事，爭圖那身外的名利，結果名利未得，而煩惱苦痛隨之！更有一種痴人，一剎憂着這樣，一剎愁着那樣，一天到晚，儘管蹙着眉頭，伏在愁窩淚海裏討生活，結果覺得什麼都不適意起來，觸目無一非傷懷之資料：像這種樣的人，活在世上是多麼的吃苦！樂天有見於此，所以他對於一切世事，都以達觀的態度應付之，什麼富貴，名利，他都不放在眼裏。他以爲這些東西不過是身外之物，或得或失，都沒有什麼多大的關係。所以他說：『貧賤非不惡，道在何足避；富貴非不愛，時來當自致：所以達人心，外物不能累』。(感時)什麼叫做達人呢？就是勘透了人生的人。他們對於人生的見解，完全持的是一副消極的態度。他們更深信「命定主義」，以爲人能委順隨和，聽天由命，倒反能得着些人生的樂處。你命中注定要窮，也強求不來；你命中注定要死，也躲避不來：人能這麼一想，包管你要快樂許多，要減少你許多無形中的苦惱。樂天是最想得開的一個人，常常自己勸自己往闊處想。如他的「懷」詩道：『人生大塊間，如鴻毛在風，或飄青雲上，或落泥塗中。衰服相天下，儻來非我道；布衣委草莽，偶去非吾窮：外物不可必，中懷須自空。』(閑度七左降因詠所懷)樂天深信「命定主義」，故他以爲只要我們一朝走起時來，無論任何富貴，都可以一旦得到手，這只好算是我們的運氣，犯不着空歡喜一場；不幸一朝倒起霉來，財富也丟了，聲名也壞了，我們也只好認個晦氣，犯不着愁眉淚臉的自討沒趣。因爲貧富向來沒有一定的標準，全靠運氣用事，就好像車輪似的，這一個人走運，別一個人就要輪到倒運了。所以說，「外物不可必，終懷須自空」。人不能保住長貧，更不能保住長富。假使你一朝富了，心裡便快活的了不得；一朝貧了，便要不自在起來，那末，你這一生將永無過安穩日子的一日；甚或你富了還想更富呢！人心是最貪得不過的，外物又是不能常住的。故人的貪圖心愈甚，而失望亦因之以愈甚；甚有所圖未遂，因之而送命的。這都是吃了逐物而貪—過看重了外物的虧！所以凡是想得開，見得透的人，他把外物看得半文不值，有的時候，我便暫享一時；無的時候，我便不想牠：總之，無論外物是怎樣的變動不居，而我心卻永遠是沈然寂然，空空洞洞的，絲毫不被外物所牽動：這種境地，不是勘透了人生的人，是不容易至此的。

樂天既然勘透了人生，故他以爲人生此世，不過是「石火光中寄此身」，此中並不眞是汝家。所以說：『第宅非吾廬，逆旅暫留止；子孫非我有，委蛻而已矣。』(有感)可見人生天地間，原不過像做客一般，什麼東西都是不能常住的。可憐世上一班痴人，却要反客爲主，生恐放失了所有權一般，患得患失，曾不少悟：幸而混得好的時候，便要自高其門閥，動輒以之驕人；不幸混得不好時，從前過慣了高樓大廈的生活，現在都見不慣矮戶低簷的生活了：有時看見人家門高戶闊，便不免欣羨起來，相形之下，至於自慚形穢羞見旁人！他們那裏知道，彼此都是天地間的旅客，並不是此中的主人，你不用欣羨我，我也不用欣羨你；你混得好，不過是個暫時；我混得不好，也不過是一個暫時，均之是不能久恃的；到頭來彼此終是要同歸於盡的。故樂天有一首「寓意詩」寄託詩中的感想道：『翩翩兩玄鳥，本是同巢燕，分飛來幾時，秋夏炎涼變。一宿蓬蓽廬，一棲明光殿，偶因銜泥處，復得重相見。彼矜杏梁貴，此嗟茅棟賤，眼看秋社至，兩處俱難戀：所託各暫時，胡爲相歎羨！』這首隱隱含有人生的悲哀在內，唉！人生在世，眞猶之乎燕雀在幕上巢一般，只好偷安旦夕罷了，那裏可以長久依戀呢，

說到此地，我們試略結數語道：人生在世，爲時至短，我們祇應歡歡喜喜地過這一生，切不可太認眞了！須知世上一切，都不過是暫聚的，都是假的，少一沾滯，你的生命，便要爲他所累；只要你能想得開一點，便絲毫不覺得人世有什麼痛苦了。樂天有幾句話最能道得出人生的肯綮來：『時耶命耶，吾其無奈彼何；委耶順耶，彼亦無奈吾何。』(無可奈何歌)是啊！我們雖拘不過我們的命，然而我們能逆來而順受之，聽牠生也好，死也好，窮也好，通也好，我們也不愛，也不惜，　又有我們什麼法子想呢？這話雖未免消極一點，却也多少含了幾分人生的眞義！

第三　『不慕榮利』

樂天是一個勘透了名利與富貴的人，他以爲「功名富貴須待命，命若不來爭奈何？」(浩歌行)故他的「詠拙」詩道：『慕貴而厭賤，樂富而厭貧，同此天地間，我豈異於人？性命苟如此，反則或苦辛：以此自安分，雖窮亦欣欣。』他的意思，勸人最好是安分守拙的過活，切不可非分強求；非分強求，不惟無益，反而自討苦吃。故他以爲人生眞富貴，並不在有名有利上說，還直是身外的富貴——假富貴；眞富貴乃在身心安閑的人，無憂無慮地，什麼人都比不上他的快活；便是做大官，擁大財的人，表面上雖較他人爲尊榮，然而實際上，他不但受不着富貴兩字之益，反而要受富貴兩字之累呢！所以樂天在閑居時慨然有感道：『心足即爲富，身閑乃當貴，富貴在此中，何必居高位？君看裴相國，金紫光照地，心苦頭盡白，纔年四十四：乃知高蓋車，乘者多憂畏！』(閑居)樂天認定了富貴者遠不及身閑者之安樂，故他又說，『貴賤與貧富，高下雖有殊；憂樂與利害，彼此不相踰。』(效陶潛體詩)這是進一層的說法了。人生雖有貴賤與貧富之分，然而憂樂與利害則是彼此所同的。富貴者不見得但有樂利而無憂害；貧賤者也不見得徒有憂害而無樂利。他又有一首「詠懷」道：『昔爲鳳閣郎，今爲二千石，自覺不如今，人言不如昔。昔雖居近密，終日多憂惕……今雖在疏遠，竟歲無牽役……事有得而失，物有損而益，所以見道人，觀心不觀迹。』這是很透徹的見解。本來照常情講呢，二千石比起鳳閣郎來，當然是前不如後，然在實際上講起來，却又不盡然了。鳳閣郎的名聲，雖比二千石好聽些，實際上卻遠不及二千石的自由：這就是所謂「事有得而失，物有損而益」了。因此可見名利雖有名利的好處，然而世上無論什麼事體，總是互有得失的。我們不僅要觀其迹，也要觀其通。名利信可以驕人，然而有因名利而致殺身的，此其故也可以深長思之了。總之，樂天以爲富貴與名利，是不能單以形迹論的；得失與損益是互相倚伏的。我們切不可認儻來之富貴功名爲可長久依恃；只要我們心知足，身安閑，就是難得的富貴了。

樂天眼見世上那班爭名奪利的人，畢生逸逸地，無非自討苦吃，不禁慨然歎道：『戰馬春放歸，農牛冬歇息，何獨徇名人，終身役心力！』(偶作)牛馬是下等的動物，一年忙到頭，也還有個休息的時候；人類號稱萬物之靈，何以終身徵逐於名利之場，略無寧日呢！比較起來，眞有些愧對牛馬了！「偶作」第二首又道：『名無高與卑，未得多健羨；事無小與大，已得多厭賤：如此常自苦，反此或自安，此理知甚易，此道行甚難，勿信人虛語，君當事上看！』樂天眼見一班徇名的人，總是知得不知失，所以他勸人最好回過頭來一想，我們朝也想名，暮也想名，巴不得一時到手；越不得到手，越要想牠。一朝好容易得到了，卻又厭了，又想得更高的名了。比方鑽謀什麼事一般，未到手以前，熱心的了不得；及至事成了，卻早厭了。可見人心極是變幻無常的。從前認爲滿足的，或者現在以爲不值一顧了；現在認爲滿足的，或者將來又以爲不值一顧了。這樣推下去，人生將永無滿足之一日；人類亦將永無自安之日！人果能從積極方面着想想，從消極方面也着想想，從未得時預想到已得時，這樣一來，事前包管你什麼事都看得闊，不致於吃事後悵惘之苦了。

人類所以終生擾擾，不遑寧處，都是吃了「患得患失」的虧：『其未得之也，患得之；既得之，患失之。』得來的時候，便快意的了不得；失掉的時候，便苦惱非常：這實是人類的通病。樂天既然勘透了名利，故能超脫苦惱的關頭，而入安樂的境界。他的「遣懷」詩道：『回看世間苦，苦在求不得，我今無所求，庶離憂悲域。』人能無所求，則自然無所苦；有所求，則雖有所得，亦有所失；何如「無所求」之爲得呢！他又一首「日長」詩道：『幸無眼下病，且向尊前醉，身外何足言，人間本無事。』這是他更進一層的說法。他以爲世間不但無所求，而且世間也本無所求之事；那末，有所求者，便是所謂「天下本無事，庸人自擾之」了！

(未完)

民鐸雜誌　第四卷第一號
人格論……李石岑
悵惘……

武進學界近事紀

▲女師准辦後師附中　縣立女師校、按照新學制出程，改辦後師附中、業蒙核准、茲將縣署訓令教育局公文、照錄於下、案查縣立女子師範學校董會、改辦後期師範附設初中一案、前據呈報、即經轉奉教育廳令飭體察財力籌商辦法議復等因、並據該校校董會補送意見書到縣、經察情形、以該校改辦後期師範及初級中學各三級、於經濟方面、既無所擴張、課程方面、又悉心調劑、尚無窒礙、似可准予試辦陳復在案、茲奉教育廳指令內開、呈及意見書均悉、該校實行新學制、改辦後期師範及初級中學各三級、既呈稱經費既無所擴張、課程又悉心調劑尚無窒礙、姑准試行、仍應將簡章預算呈報備核、來表存、此令等因、奉此、合行仰該局長轉行知照、并即取具簡章預算各三份、呈候核轉此令、

▲暑期學校　武進暑期學校於日前特開職員會議、于五中大會堂樓上、除由何校長提出經費問題共同討論外、併由該校主事謝守恆君組織膳食委員會、游藝委員會、與衞生委員會、以維秩序、旋於七月十五日准中等組入校報到、移居宿舍、即小學教師組亦絡續來校、該組因雨延期、已請各學委通函各市鄉准於二十五日一律到校、唯中等組仍照原定日期開課、近日報名者中女生亦有數十餘人之譜、女生指導特請謝女士蘊如擔任協助、教務股主任凌純聲、會計股主任潘抑強、辦理選課手續、茲有選小學教師組者請求准選中等功課、現已准予通融得選中等組課學費免激、故報名者甚形踴躍、中等組已於七月十六日一律上課、該校在籌備時期、曾由謝守恆偕張應曾林俊保諸君向五中童伯章暨張仲芬段劍青諸君懇切接洽、現已假定教室、在樓下六間、自修定在第一進樓上、寢室在第一進樓上、均由齋務股編定號次、以歸劃一、辦公處即借用五中學監處、共三間、教師寢室亦已借定七間、大會堂與其他一切校具均由五中借用云、

南京國校招考新生

▲一中招考新生　八府塘省立一中本屆招生應考踴躍、各種籌備原定千人爲度、至十二日報名截止、已超過原定數目、嗣因遠道投考者、來阻誤時、紛紛要求報名、經該校招生委員會議決、佈告展期一天、至十四日請求補報者、仍絡繹不絕、該校試驗第一日、人數雖衆、秩序尚佳、惟於試驗算學前、忽得特殊報告、遂臨時更易算學試題、並聞該校爲特別鄭重起見、除各項試驗題一律更換外、尚擬復試英文一次云、

▲第一女師考試新生　馬府街第一女師範已舉行新生入學試驗、此次報名人數甚衆、冊列八百餘名、若無錫南匯太倉金山等縣、及二女師附小學生、向來多赴蘇投考、現皆聯袂來寧、且有自四川粵東安徽等省遠來者、計報考新生除因資格不合未准與試、或因內河水漲輪舟停駛未到者不計外、已達五百餘人、該校分配十個教室試驗、並供給午餐、概不收費、日前試驗國語英語及體格檢查、國語分文言及口語兩種、文言有作文及諸種測驗、口語用國語試驗、以爲提倡各小學語音之先河、翌日試驗數學常識幷接續檢查體格云、

▲青年會夏令校開課　花牌樓青年會、因利用暑假時期、特在該會學生部、組織夏令兒童學校、凡十二歲以下八歲以上之男女兒童、均可報名入學、不取學費、且書籍亦由校內供給、義務教員、全由該會各部幹事擔任、茲聞已正式上課、學生有六十餘人、

徐州教育局即將成立

銅山教育局自成立以來、對於改革學制辦法、非常進行、惟以經濟方面、尚無把握、現局長梁中樞商同省知事發起組織董事會、昨已選定省議員趙毅齋、楊勉齋與鴻才、邑紳張佐卿、大彭市董鄭心如、農會長張壽臣、縣視學張又之等七人、爲該局董事、不日即可開成立會云、

嘉興暑期學校開學

嘉興縣教育會開辦之暑期學校、於十六日上午行開學式、各班各科教員暨每星期管理員二人、均由該會先期聘定、第一星期之教員暨管理員均於是日到校服務、學生已有百餘人、又城南暑期學校南湖開明兩校、今同於十六日上午正式開學、

勤業女師舉行畢業禮

西門勤業女子師範、昨日行休業兼畢業式、來賓有林惠貞女博士王立明郭壓忍諸君等五百餘人、上午九時、鳴鈴入座、首由校董柏烈武等、各致訓詞、勉勵學生須有自治治家改造舊社會建設新國家之思想及精神、次朱校長訓詞、次教職員訓詞、大率語勉勵學生上進之詞、來賓女子參政會宣傳委員林惠貞女博士

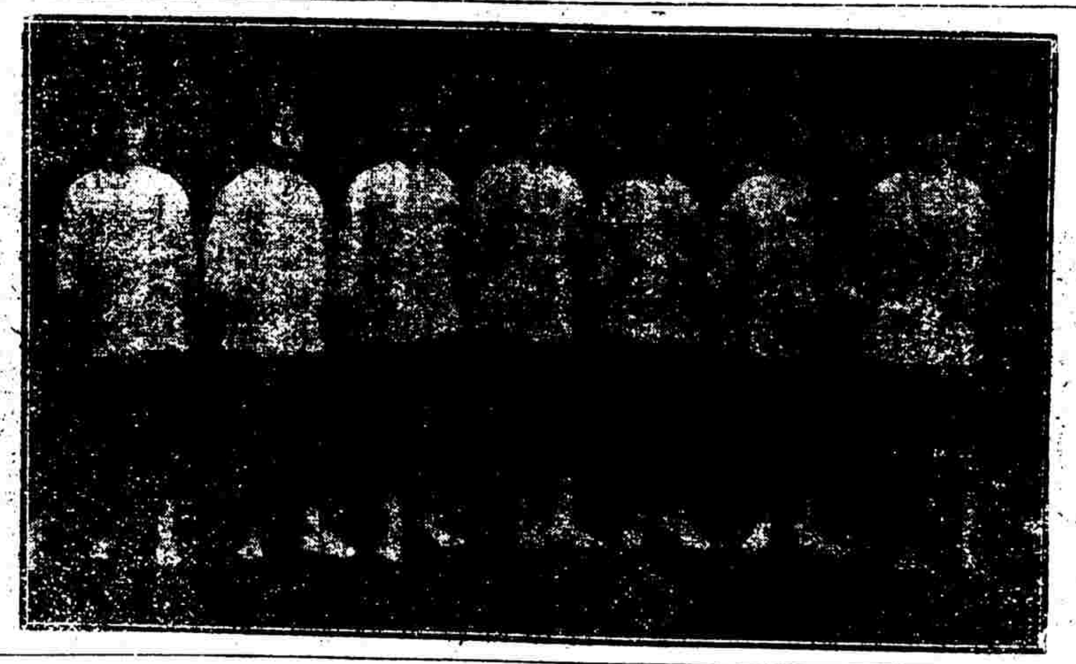

講美國女子教育之精神及參政史、郭壓忍女士講女子應有的覺悟及參政之必要、幷述師範生曹孝英史論百數十字、竟能上下千古、次同學顧琴昭頌詞、師範畢業生朱鐘英致謝詞、並有學生餘興、跳舞、遊戲等、皆極有精采、時已十二鐘、茶點攝影散會、師範科畢業生姓名探列於下、彭桂芳、史釆眞、朱鐘英、葉麗君、唐文娟、曹孝英、

江都各校陸續放暑假

江都城鄉各校、現因節過小暑、除教會學校外、餘如省立第五師範學校、附屬小學、新制一二小學、公私立各學校、均定於是月十六日、一律給放暑假六星期云、

博文女學改行新制

法租界嵩山路南博文女學、開辦業已九載、本年秋季起遵照教育部學校系統改革案、除原有文學專科高初級小學照常進行外、添設初級中學一班、敦聘章太炎夫人爲教務長、大加革新、各級皆有定額、以便嚴密訓練、切實教授、

景賢女中之十週紀念

松江第二景賢女校、於七月十三日下午一時、開十週紀念會、並聯合五庫鄉第七小學校、及七寶之第一女校、先事預備一切、並柬邀各界蒞會參觀、又將歷年成績、陳設校內任人參觀

嘉興教職員聯合會成立

嘉興城區教職員聯合會於十五日上午十時、在鳴陽門區教育會事務所、開成立大會、到者有縣視學沈綸一、學務委員將燾、及教職員共三十餘人、振鈴開會後、推北麗校長程鶴儕爲主席、報告開會宗旨、繼由籌備員魏秀顯報校長趙梯霞、報告籌備經過情形、次由學務委員沈視學員相繼演說、次會員周朗軒發表意見、次由主席宣讀簡章、經衆討論、修正通過、次合攝一影、再次投票選出程鶴儕等十二人爲理事、內部設交際、研究、編輯、文牘、庶務、調查、六股、每股設正副主任各一人、即以所舉之十二理事分任、

學校消息

▲普益商中　普益社商科中學暑期學校、開學已旬日、上星期六晚開學生交誼會、圖[illegible]期六下午該校職員已預定偕全體學生往半淞園參觀、以後每星期均有交誼之舉、或出遊或開會云、

▲紹興旅滬公學　東唐家弄紹興旅滬公學、昨日上午十時行暑期休業禮、決議自下學期始開辦第二公學、注重職業教育、

▲北區公學　海寧路北區公學於日昨（十七日）舉行第四次畢業式、此次畢業者計男學部高小科三名、國民科二十二名、女學部國民科六名、暑期補習科定二十三日開課、

▲滬海公學　北西藏路滬海公學、昨日舉行第二屆國民科畢業禮、及暑假休業禮、下學期一起開暑期補習科、並收校外生、

▲湖州旅滬公學　湖州旅滬公學校友會、定於七月二十二日開常年大會、歡迎新會員、更選職員、並討論會務進行辦法云、

▲江南公學　本埠法租界太平橋江南公學所設之暑期補習科、已於昨日行開學禮、

▲共和公學　閘北共和路共和公學小學部、昨由校長毛裕祥教務長戚銘遠[illegible]集全校教員、會議下學期教育計劃、戚君提議下學期宜改良教材、旋決定組織教材委員會、按日分科研究、藝臻完美、該校自昨日開招男女新生、

來函

朱志堅爲女體建屋來函

大主筆先生台鑒昨閱十五日貴報女子體育新聞、有「該校校長華豪吾近特在春陽里新建樓房五幢、爲教室宿舍之用」、不勝驚異、查華君前於民國十年六月舉行開獎遊藝大募捐、當之宣布如下、民國十年陽歷七月、該校長指定建築校舍不作別用等字樣、假座新世界遊藝一日、共得六千餘元、故工部局要准立案、藉提倡教育也、不想閉幕以後、所定開獎辦法、并未實行、數年以來、校舍未建一草一木、由西門遷至膠州路、踰月再遷天通庵路、去歲冬房東、又不容其遷入、乃借倍開爾路精武體育會健身房樓上容膝之地、課室臥室共之、前月又遷精武會對面新屋春陽里、舉凡種種、皆在社會人士耳目、不可掩飾者、堅與女體本屬母校、與華君又係同學、又是從前同事本不應多管閑事、惟念母校之日益淪敗、爰揭其眞相、素仰貴報爲學界之明燈、特此具函、請登來函欄內、朱志堅白、